Тюменская региональная газета
Вслух о главном
www.vsluh.ru
16+
№ 9 (557)
13 марта 2014

5
О недвижимости
Еще больше бизнес-центров.
В Тюмени увеличится число офисов класса В и С

9
О здоровье
Успеть до лета:
Важные дела для здоровья и красоты

11
О спорте
Золото и серебро Паралимпиады.
Как тюменцы выступают в Сочи

12
Об обществе
Недоступная среда.
ПАТП № 1 предлагает ввести отдельные автобусы для инвалидов

13
О культуре
Весенние премьеры.
Четыре театра представили новые спектакли

Как выжить в стеклянном доме?

Помочь разобраться в глобальных вызовах, с которыми приходится сталкиваться России и Тюменской области в качестве ее части, были призваны шестнадцатые Губернаторские чтения, которые состоялись во вторник, 11 марта, в Тюмени.

Основной доклад на тему «Глобальные вызовы для России: мифы и реальность» представил участникам чтений именитый гость – **Сергей Караганов**, член совета при президенте РФ по развитию гражданского общества и правам человека, основатель и почетный председатель Совета по внешней и оборонной политике, председатель редакционного совета журнала «Россия в глобальной политике», декан факультета мировой экономики и мировой политики Высшей школы экономики, председатель международного дискуссионного клуба «Валдай», а также инициатор и руководитель экспертного проекта «Стратегия XXI».

Как заметил губернатор **Владимир Якушев**, традиционно открывавший чтения в областной библиотеке и представивший гостя, заявленная тема может оказаться не просто актуальной, а одной из самых важных по своей значимости из тех, что выносили на обсуждение в этом формате. «Мы не раз упоминали о глобальных вызовах, но, пожалуй, еще никогда не ощущали остроту этих вызовов с такой силой, как в эти последние тревожные дни. И сегодня мы как никогда нуждаемся в интеллектуальном ресурсе человека, входящего в первую десятку российских политических экспертов, человека, посвятившего свою профессиональную деятельность анализу глобальных рисков и поиску ответов на них».

Чтобы подвести участников чтений к теме, доктор политических наук, профессор Высшей школы экономики **Святослав Каспэ** воспользовался емким образом: «Есть такая английская поговорка: живущий в стеклянном доме не должен швыряться камнями. > Стр. 3

Фото Александра Аксенова

доставка газеты
Вслух о главном
в офисы организаций
Оформление договора на доставку с юридическими лицами
с любого месяца
Урал Пресс
Обращайтесь в Агентство подписки и доставки периодических изданий:
ООО «УралПресс-Тюмень»
г.Тюмень, ул.Комсомольская, 58
+7 (3452) 631-461; 631-334
www.ural-press.ru
16+
реклама

реклама

Профессиональное ведение реестра акционеров
Защита реестра от несанкционированного доступа
Консультирование по вопросам изменения (увеличения или уменьшения) уставного капитала
Подготовка документов для государственной регистрации выпусков акций
ВРК
Ведение реестров компаний
ЗАО "ВРК"
Филиал в г. Тюмени:
ул. Кирова 40, оф. 407,
тел/факс: 46-99-77,
тел. 46-99-99
www.vrk.ru
reg@etel.ru
Лицензия ФКЦБ России
№ 10-000-1-00303
от 12.03.2004
реклама

Новый маршрут № 2 нашел своих пассажиров

Новый автобусный маршрут № 2 успешно влился в транспортную систему Тюмени и уже успел обрести своих пассажиров,

Напомним, маршрут был запущен 27 января, а спустя месяц после начала его работы специалисты контрольно-ревизорского отдела Тюменьгортранса впервые изучили пассажиропоток «двойки». По данным обследования, максимальная загрузка одного автобуса составила 70 человек. В утренние и вечерние часы маршрут пользуется большой популярностью у тех, кто живет в восточной части Тюмени. В среднем же за весь рейс каждый автобус перевозит пока от 80 до 130 человек в зависимости от времени дня.

«Автобусы МАЗ-206, работающие на маршруте, рассчитаны на 70 человек, так что пока нет необходимости заменять их на более вместительные. Не планируется менять и схему «двойки» – на каждом из отрезков движения от Войновки до архитектурного университета маршрут имеет своего пассажира», – говорит директор МКУ «Тюменьгортранс» **Алексей Санник**.

Тюменьгортранс получает множество предложений от пассажиров по работе «двойки». Самое распространенное из них – пополнить экипажи маршрута кондукторами. В ПАТП № 1 отмечают, что уже решают кадровый вопрос, чтобы поскорее вывести кондукторов на новый маршрут. Тюменьгортранс в свою очередь уже готовит графики движения для работы маршрута по летнему расписанию. При составлении нового расписания будут учтены отзывы пассажиров и пожелания водителей автобусов.

Вслух

Большие соревнования

В Тюмени в 2017 году может пройти чемпионат мира по спортивному ориентированию. Международная федерация этого вида спорта считает, что «Жемчужина Сибири» готова принимать старты самого высшего уровня. Это отмечалось на встрече губернатора Тюменской области **Владимира Якушева** с президентом федерации **Брайаном Портесом**.

Напомним, что с 7 по 14 марта в центре зимних видов спорта «Жемчужина Сибири» проходит чемпионат Европы и финал Кубка планеты по спортивному ориентированию. В соревнованиях участвуют 122 атлета из шестнадцати стран. По словам президента ИОФ, в Тюмени проходит лучший чемпионат, который ему когда-либо приходилось видеть. Ухоженные и прекрасно подготовленные трассы, отличная команда, обеспечившая телевизионную и онлайн-трансляцию соревнований – все это помогло окунуться в атмосферу турнира многим иностранным болельщикам. «Восторженные отклики приходят из разных стран мира», – заметил Брайан Портес.

«Мы всегда рады гостям – спортсменам, тренерам, болельщикам, – отметил губернатор. – На примере Тюмени вы смогли убедиться, что развитию спорта в нашей стране уделяют большое внимание. Прекрасные стадионы и спортивные центры есть не только в столице или в олимпийском Сочи, но и в Западной Сибири, в других регионах».

Вслух

Цифра номера

126 человек

обратились с претензиями к росту оплаты за отопление на прямую линию с декабря 2013 года.

Фотофакт

Прорыв в дзюдо

judo.ru

Пять медалей завоевали тюменцы на первенстве России по дзюдо среди юниоров и юниорок до 21 года, которое завершилось в Екатеринбурге 9 марта. Представители нашей области совершили прорыв – такого результата на национальных первенствах до 21 года дзюдоисты не добивались много лет.

Карикатура

Курящие сотрудники – зло!

36 процентов сотрудников завода «Тобольск-Нефтехим» – курящие. И.о. директора департамента здравоохранения Тюменской области **Наталья Брынза** предложила руководству предприятия разработать договоры, в которых будет оговорено: для курящих отменяются определенные компенсации. «Такая практика существует за рубежом, предприятия могут себе это позволить», – уверена советник губернатора Тюменской области **Елена Нечай**. Художник **Виталий Лазаренко** не мог пройти мимо этого факта.

Лица

Выгода для потребителей

«Выгоднее платить по показаниям прибора учета. Но важно понимать, что даже два одинаковых дома могут по-разному потреблять тепловую энергию. Если управляющая компания хорошая, значит, проведены энергосберегающие мероприятия. В таком случае достижима экономия тепла в сравнении с нормативным потреблением на уровне 15-17%. А у кого-то управляющая компания нерадивая, не занимается ничем. Например, окна в подъезде разбиты, двери распахнуты. А прибор учета все это считает».

Евгений Карташков,
директор департамента тарифной и ценовой политики Тюменской области

В школах усилят профилактику

Новый порядок оказания медицинской помощи несовершеннолетним в образовательных учреждениях вступил в силу. Он направлен на профилактику наиболее распространенных хронических и «школьно-обусловленных» заболеваний.

Планируется, что документ позволит школьным врачам и врачам детских поликлиник внимательнее работать с детьми из групп повышенного риска и предотвращать развитие болезней, провоцируемых учебной нагрузкой.

Как рассказала главный педиатр Тюмени **Надежда Казакевич**, порядок будет введен на всей территории страны: «Об этом говорилось давно и наконец-то свершилось. Внимание правительства в большей степени приковано к вопросам сохранения здоровья детей школьного возраста. Тюмень, как и весь регион, будет эти порядки реализовывать».

Пока неясно, каковы сроки введения новшеств в нашем регионе, но известно, что новый стандарт включает в себя оснащение медицинских блоков в образовательных учреждениях и включение в штат детских поликлиник должности врачей по гигиене детей и подростков.

По новому стандарту, в школьных медкабинетах появятся аппаратно-программные комплексы для скрининга уровня психофизиологического здоровья, в учебных классах – комплекты оборудования для наглядной пропаганды здорового образа жизни.

Кроме того, порядок рекомендует новые нормативы штатной численности медицинских работников – их станет больше. Все это вкупе должно переломить ситуацию с ухудшением состояния здоровья детей во время обучения.

Ольга Никтина

Инфографика

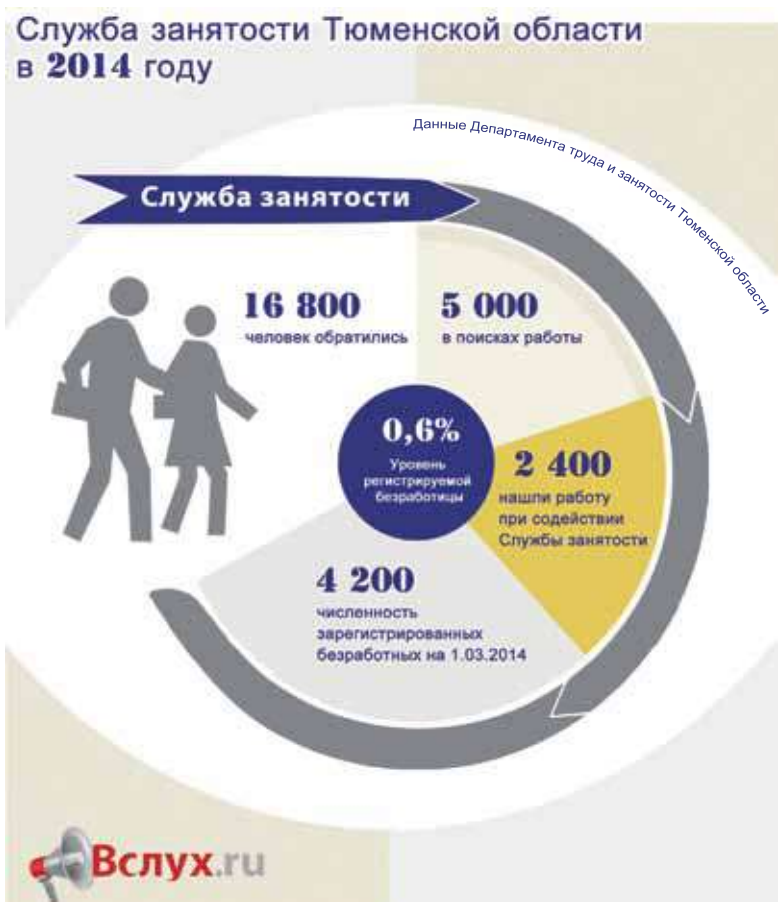

Как выжить в стеклянном доме?

Участникам Губернаторских чтений предложили беспроигрышный вариант

> Стр. 1 Так вот, глобальный мир – стеклянный дом, где камнями швыряются все. Но это только полбеды. Главное, что при этом мы все довольно плохо умеем отличать реальные угрозы и вызовы от фиктивных, мифических. И часто бывает так, что мы начинаем с упорством, достойным лучшего применения, воевать с угрозами вымышленными, кидаем на противостояние огромные ресурсы, не замечая при этом, как с другой стороны подкрадывается реальная угроза. Сергей Караганов свою профессиональную деятельность посвятил искусству отличения реальных угроз от мифических, выявлению реальных угроз. Сегодня это искусство важно как никогда. Сергей Александрович, прочтите нам краткий курс выживания в стеклянном доме».

Свой краткий курс выживания гость начал издалека, обстоятельно – с тенденций развития мировой экономики, заглядывая не более чем на 5-7 лет вперед. Дальше политолог в быстро меняющемся мире смотреть не рискует.

Во-первых, по его словам, идет замедление мировой экономики после уникального скачка в развитии, который произошел за последние 20 с лишним лет. И эта тенденция, скорее всего, будет сохраняться очень долгое время. Во-вторых, кончилась демографическая подпитка роста, через 10-15 лет начнется обратный процесс. В-третьих, начинается сокращение доли инвестиций в валовом национальном продукте (ВНП). Это в том числе связано с тем, что при повышении культурного и экономического уровня населения люди начинают больше потреблять и меньше экономить, откладывать на черный день. Исторически так сложилось, это неизбежно, другого варианта нет, утверждает Сергей Караганов. В-четвертых, наконец-то человечество получило «дивиденд мира» – перестало заниматься чудовищной гонкой вооружений. В-пятых, воспользовалось последствиями либерализации торговли.

«Что сейчас происходит? Мы получили легкие дивиденды – сливки сняли. Дальше пойдут осложнения, – констатировал политолог. – Кроме демографии, кроме выработки всех экстенсивных способов наращивания экономики, оказались выработанными и неадекватными экономические теории, которыми руководствовались в мире в последние десятилетия. Сейчас одновременно мы видим феерическое разнообразие методов применения экономических рычагов в попытках вытащить мир из кризиса. Результат понятен – мы не знаем, что дальше делать. И это обстоятельство – интеллектуальный вакуум – тоже содействует замедлению экономического роста».

В ближайшие годы, по мнению Караганова, будет ужесточаться борьба за инвестиции. Видимо, сохранится относительный дефицит многих видов сырья и металлов, почти наверняка – продовольствия. Одной из макротенденций становится рост спроса на продовольствие и водоемкие товары. С высокой вероятностью в выигрыше останутся Россия, Южная Америка, меньше – США. В проигрыше – большая часть Азии, Ближний Восток, предположил Сергей Караганов.

С высокой степенью вероятности можно прогнозировать и стагнацию спроса на энергоносители, относительное и даже абсолютное сокращение их цены, особенно газа. Прогноз по нефти гораздо более консервативен.

В этих условиях все более мощную роль в развитии человечества играет социально-моральный блок. Главная причина – демократизация и информатизация мира. «Все говорят о том, что демократия в кризисе, но мало кто вспоминает, что произошло за последние 15-20 лет, – революция в человеческом сознании и ожиданиях, – отметил политолог. – Никогда отдельный человек не мог влиять на окружающий мир так, как он влияет сейчас. Это произошло благодаря информационной революции».

Вторая крупная тенденция, по его словам, заключается в том, что большая часть человечества преодолела голод и страх войны, насильственной смерти. Сменилось поколение, на глазах которого Европу уничтожили две мировые войны. Наряду с этим уходят традиционные религии, системы ценностей. Особенно остро этот вакуум углубляется в Европе и в какой-то степени – в России как ее части.

Третья тенденция – появление у людей огромного количества свободного времени, которое раньше уходило на то, чтобы добыть пропитание и обеспечить свою жизнь необходимым. «В ситуации, когда неизвестно, чем заполнить свободное время, появляется моральный вакуум. Отчасти он заполняется бессмысленными информационными потоками: люди должны непрерывно что-то читать, на что-то реагировать. Частично он заполняется потребительством. Но совершенно очевидно, что эти квазиметоды заполнения духовного вакуума в долгосрочной перспективе могут не сработать. И тогда он может заполняться бесами. В первую очередь, конечно, бесом национализма, который поднимает по этим и другим причинам голову почти по всему миру», – заметил политолог.

Еще одна крупнейшая социальная проблема, по мнению Караганова, это нарастающее углубление социального неравенства по всему миру. «В США за последние 25 лет разрыв между средним работником и средним руководителем в зарплатах увеличился «на ноль». Было, условно, в 5-8, стало – в 40-50», – привел он пример. Появляется и новый разрыв – между образованными и необразованными. При этом лифты социальной мобильности перестают работать. «Богатые и образованные или необразованные богатые имеют возможность давать своим детям качественно другое образование, начиная с детского сада. При этом обучение в американском элитном детсаду, надо это понимать, стоит столько же, сколько в лучшем университете. И эти дети заведомо обречены на то, чтобы иметь гораздо большие преимущества в жизни, чем дети, пусть талантливые, но не имеющие таких возможностей», – добавил Сергей Александрович. По его словам, это приводит к медленному формированию новой аристократии. Но одновременно образуется и новый плебейский класс. «Это люди, которые никогда (и они с самого начала знают об этом) не смогут вырваться из обстоятельств, на которые они обречены фактом своего рождения в небогатой семье, в провинции, далеко от центров», – иллюстрирует свою мысль политолог.

«Достигнуто благосостояние, появилось свободное время, нет войн и угроз, но нет и целей развития, отсутствует вера в бога, дававшая опору и систему ценностей. Помните, как у Достоевского в «Подростке»: ну наелся ты, а дальше что?»

photoyumen.ru

Нарастающее неравенство, замедление роста экономики или даже его остановка, умноженные на рост числа стариков, будут вести к нынешней модели социального европейского государства. По мнению политолога, это означает, что нужно менять модель экономической политики и политики вообще. Это означает и то, что нужно ждать волны ультраправых и, в меньшей степени, ультралевых настроений по всему миру. Возможно, и в России.

В итоге после пятисот лет доминирования Европы, затем Европы и США наступает новая эра, сейчас идет переходный период, утверждает Сергей Караганов. Старый мир проигрывает в борьбе за ресурсы, в том числе за главный – человеческий капитал. Там по-прежнему могут предоставить «качественным людям» большие возможности для саморазвития и обеспечить комфортную жизнь. Однако в новом мире – в Китае, Японии, Корее, Юго-Восточной Азии, Индии – быстро и резко повышается качество человеческого капитала.

Результат всех этих массированных сдвигов – старый Запад сбросил перчатки и перестал лицемерить. Идет беспощадная война за сферы влияния, в том числе с помощью резкой активизации идеологической борьбы. Происходит реидеологизация международных отношений. Западный мир, используя свои все еще ключевые, если не доминирующие, позиции в идеолого-информационной сфере, пытается сдвинуть соревнование именно туда, опираясь в том числе и на свое естественное конкурентное преимущество – все-таки на Западе самый гуманный и самый комфортный для жизни строй.

На первый план мирового соревнования выходят два направления. Первое – экономико-технологическое, в котором главное – производить знания и новые технологии (США) или адаптировать их для массового производства (Китай). Нетрудно заметить, что экономико-технологический успех сопутствует тем странам, где выше качество человеческого капитала, прежде всего высокое качество образования.

Второе направление соревнований – идейно-информационное. Причины – демократизация мира и его виртуализация. Люди поглощают все большее количество информации, и им кажется, что виртуальное становится более важным, чем реальное. Рождается новый человек – раб информации, для которого постоянное получение информации является более важным, чем ее осмысление или самостоятельные действия. Это меняет менталитет значительной части человечества и дает естественное преимущество тем, кто может создавать образы, идеи, и тем, кто может их лучше транслировать.

Виртуализация привела и к созданию нового типа политика, попутно заметил политолог. Это человек, который непрерывно должен реагировать на внешние раздражители. Очень редко он может заставить себя прокладывать длинную стратегию. «У нас с длинной стратегией получше, чем у других, но даже и мы вынуждены реагировать на внешние раздражители, отплевываясь или даже совершая мелкие ошибки», – прокомментировал он.

Выясняется, что в новой информационной ситуации навязывание своего взгляда, своих идей является крайне эффективным способом политико-экономической борьбы. Если вы принимаете идеи, которые выработаны кем-то, а не вами, то вы невольно играете по чужим правилам.

Идеологизации способствует и моральный вакуум, в который погружается значительная часть развитого мира. «Достигнуто благосостояние, появилось свободное время, нет войн и угроз, но нет и целей развития, отсутствует вера в бога, дававшая опору и систему ценностей. Помните, как у Достоевского в «Подростке»: ну наелся ты, а дальше что?» – пояснил политолог. Это одна из крупнейших проблем, с которыми сталкивается сейчас все человечество, и одновременно один из крупнейших возможных источников сил для тех стран, обществ, которые смогут заполнить этот вакуум, считает гость.

Наконец, могущество старого Запада, которое, по мнению Караганова, не стоит преуменьшать, опирается на его мягкую цивилизованную силу. Это предъявление примера, которому хочется подражать. Но опять же, когда подражаешь, играешь по чужим правилам.

Общий вывод, к которому приходит Сергей Караганов: в этом мире побеждают те, кто производит новые технологии и может их применять, кто создает новые идеи и может хорошо их транслировать. А это означает, что главным предметом, инструментом и объектом мирового соревнования является человек, то есть люди, которые могут производить технологии, могут транслировать, адаптировать благодаря своим компетенциям и знаниям, и которые могут производить идеи и их навязывать. Именно за человеческий капитал сейчас и развертывается самая главная конкурентная борьба. И именно человеческий капитал становится главным инструментом этой борьбы. Хотя военную силу никто не отменял.

Кстати, смысл альтернативной стратегии развития России, которую кратко представил гость, довольно прост: «Нужно заниматься в первую очередь развитием самих себя, только тогда мы победим».

Татьяна Панкина

Сергей Романов:

Родители научили уважать труд

Он коренной тюменец и помнит тихую и зеленую областную столицу с тенистыми улочками и деревянными домишками. О том, как менялась Тюмень и он вместе с ней, как сделать город более комфортным, рассказал депутат Тюменской областной думы Сергей Романов в рамках совместного проекта регионального парламента и еженедельника «Вслух о главном» «Дума в лицах».

– Сергей Викторович, расскажите о той Тюмени, 60-70-х годов?

– Это мой родной город. Тюмень моего детства запомнилась в первую очередь зеленой. Скверы, сады, парки – этого в Тюмени было много. И это создавало особую атмосферу и уют в городе. Жителям было комфортно гулять по центральным улицам.

– Какая Тюмень для вас сейчас?

– Динамично развивающийся город. Но я считаю, что строительство новых квадратных метров, культурных и социальных объектов, торговых центров должно сопровождаться открытием новых садов и парков, зеленых зон отдыха для горожан. Комфортный город – это тот город, где воздух не загазован, а жителям есть где погулять с детьми.

А как сделать город комфортным? Мое личное мнение: было бы неплохо убрать автобусные маршруты с улиц Республики и Ленина, а вместо этого пустить трамваи. Современные, удобные, с коротким интервалом движения. Это, во-первых, поможет навести порядок на дорогах – на выделенную полосу для трамваев автомобилисты точно не поедут, во-вторых, улучшит экологическую ситуацию в областной столице, а в-третьих, повысит качество услуг, предоставляемых общественным транспортом. Возможно, это будет способствовать росту популярности общественного транспорта и число автомобилей на дорогах сократится.

– Каким было ваше детство? Расскажите о родителях...

– Оно было безопасным. Это главное. Родители не боялись отпускать меня во двор погулять или самостоятельно дойти до школы. Хочется, чтобы и сейчас было так же. Сегодня как никогда понимаешь, насколько безопасность в стране, в городе, в своем районе важна для тебя и твоей семьи. Я считаю, что необходимо предпринимать все меры, чтобы улицы, дворы Тюмени были безопасными для наших детей, чтобы мы не боялись за них так, как сейчас.

Мои родители – обычные тюменцы. Мама работала техником на городском телеграфе, папа – механиком гаража. Главное, чему они меня научили, уважать труд. С детства мне прививали любовь к труду и ответственности. Как говорится, без труда не выловишь и рыбку из пруда. Это очень верная мысль, которую я рано усвоил и которая помогает мне на протяжении всей жизни.

– Сергей Викторович, на официальном сайте облдумы совсем ничего нет про вашу юность и становление. Где учились, служили ли в армии?

– В армии я служил, о чем не раз рассказывал. А вообще я считаю, что в официальных источниках должна быть та информация, которая полезна тюменцам и избирателям. Не думаю, что мое детство, отрочество интересны жителям Тюмени. Ведь главное не то, кем ты был тогда, а кто ты сейчас. Поэтому считаю, что нужно писать о том, что ты реально сделал как депутат, о том, кому действительно помог (морально, материально, консультацией). Рассказ об этом намного ярче иллюстрирует депутата как личность, нежели воспоминания о его юности.

Я сужу по себе. Когда я думаю, за кого голосовать в своем округе, прежде всего смотрю, что он сделал для района, для моего двора, школы, где учатся мои дети. Именно это для меня имеет первостепенное значение. Поэтому и в своей работе я предпочитаю говорить о поступках, о том, что я сделал как депутат. На мой взгляд, только это имеет значение, когда ты народный избранник.

– Вы окончили ТюмГНГУ, получили специальность экономиста-менеджера, прошли обучение по президентской программе подготовки управленческих кадров. Была необходимость получить это образование? Почему сделали такой выбор?

– Я всегда любил учиться. Считаю это обязательным для всех, кто хочет развиваться вместе со временем, а не оставаться в замкнутой оболочке всю жизнь. Образование и самообразование, чтение, знакомство с новыми технологиями, изучение иностранных языков – это то, что помогает расширять сознание, открывает новые грани существующих явлений.

– Сергей Викторович, вы не первый срок трудитесь в региональном парламенте. Расскажите о работе с избирателями, как она изменилась?

– Вы правы, у меня уже есть опыт работы депутатом. До этого я был народным избранником в Тюменской городской думе, а также облдуме четвертого созыва. Не могу сказать, что взаимодействие с избирателями претерпело существенные изменения, хотя, конечно, изменения есть, и в первую очередь они касаются расширения возможностей для людей обратиться за помощью к своему депутату. Благодаря новым средствам связи повышается оперативность работы органов власти, в том числе и депутатского корпуса. Мы стараемся максимально быстро дать ответы на запросы граждан, помочь решить их вопросы наиболее эффективным путем. Открытые общественные обсуждения законопроектов, сбор предложений по модернизации той или иной сферы, тесное сотрудничество с инициативными группами граждан – все это я могу назвать новыми формами работы с избирателями. И, на мой взгляд, такие методы довольно результативны и помогают региональному правительству, депутатам повысить качество жизни наших граждан.

– С какими проблемами граждане обращаются чаще всего? Меняются ли просьбы граждан?

– Думаю, что я не открою секрет, если скажу, что самые часто задаваемые вопросы и обращения касаются социальной сферы. Лидируют вопросы ЖКХ, благоустройства, детские сады и школы, ремонт домов, работа управляющих компаний. Помимо этого, отдельную строчку, и далеко не последнюю, занимают вопросы материальной помощи как физическим, так и юридическим лицам.

Я возглавляю исполком партии «Единая Россия», курирую партпроекты, но в первую очередь я депутат областной думы. Работа на округе, с его жителями для меня была и будет первостепенной. Я уже не первый год работаю в Восточном административном округе. Мне знакомы и его проблемы, и его достоинства. Вся моя работа как депутата всегда направлена на то, чтобы жизнь горожан стала лучше. Чтобы Восточный округ развивался, в нем появлялись новые достопримечательности, строились дороги и парки. И в этом мне, в частности, помогает проект «Новые дороги городов России». Поэтому могу сказать, что все направления, в которых я работаю, перекликаются и даже дополняют друг друга.

– Что вы цените в людях?

– Я в принципе ценю людей.

– Ваше хобби?

– Наверное, спорт я могу назвать одним из своих хобби. Свободное время стараюсь проводить активно, на свежем воздухе. Например, люблю кататься на велосипеде. А вообще, посещение тренажерного зала, бег – обязательные составляющие в моей жизни. Считаю, что спорту надо уделять пристальное внимание. Ведь это напрямую положительно сказывается на вашем самочувствии и настроении. Также я люблю путешествовать. В каждой стране, в каждой культуре есть свои достоинства и особенности, которые интересно узнавать.

Беседовала **Полина Перепелица**

Фото из архива депутата

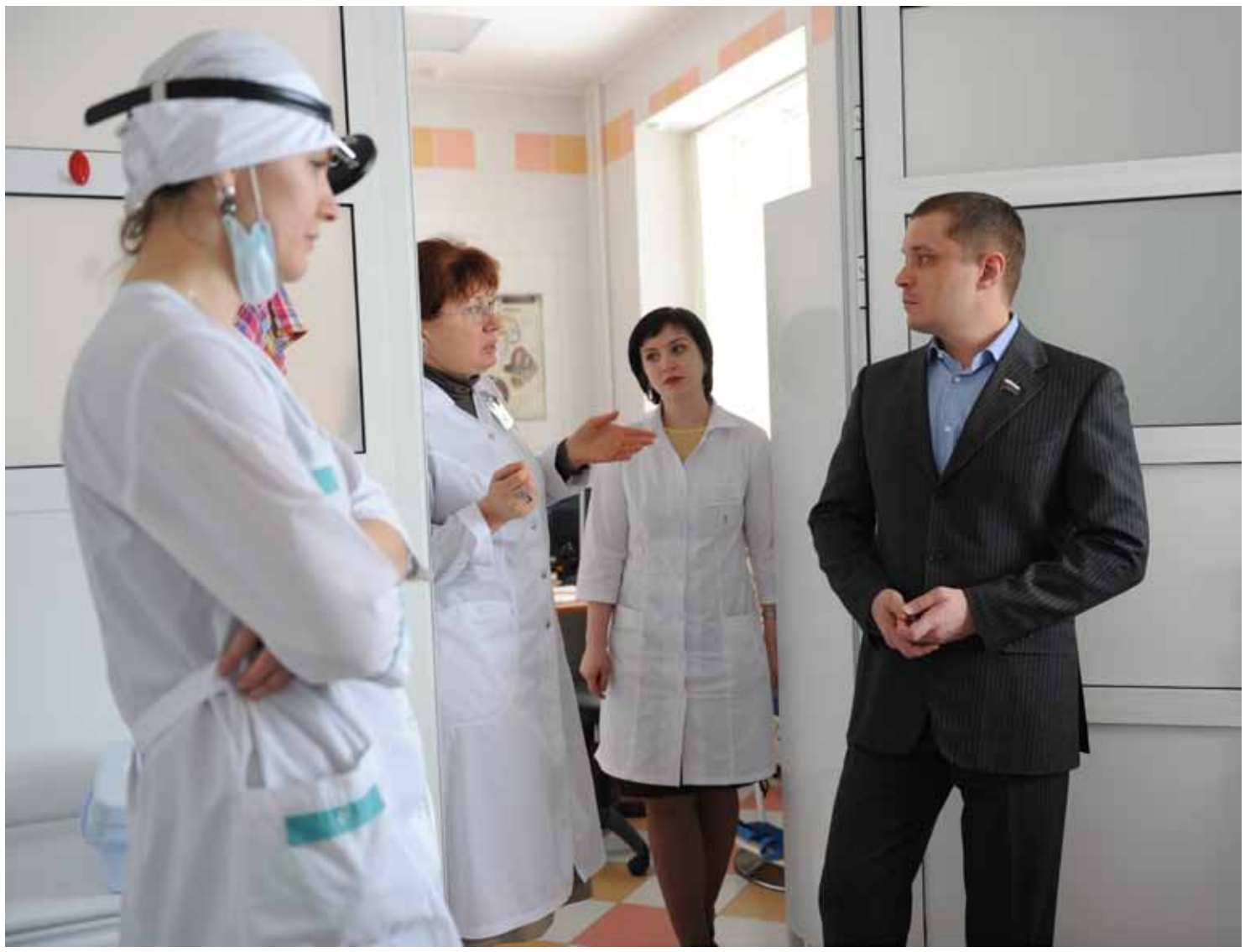

Еще больше бизнес-центров

Классификация офисной недвижимости Тюмени продолжится в 2014 году.

Об этом на пресс-конференции сообщила директор управляющей компании «Нобель», руководитель направления по работе с офисной недвижимостью тюменского представительства Российской гильдии управляющих и девелоперов **Елена Чуклина**.

Главная цель классификации – маркетинговый анализ рынка офисной недвижимости крупных городов России. Для проведения этой работы созданы сертификационные комиссии, в состав которых входят эксперты РГУД, представители местного сообщества, профессионалы рынка. Комиссия присваивает объекту класс, опираясь на профессиональную оценку экспертов. Класс позволяет предпринимателям подобрать офис в зависимости от потребностей бизнеса по адекватной цене.

Бизнес-центры делятся на классы от А до С – от лучшего к худшему. Так, самые высококачественные здания и помещения, которые претендуют на класс А, должны являться оптимальным решением для ведения бизнеса. Эти офисы расположены преимущественно в центральных районах города, в относительно новых комплексах с грамотными планировочными решениями, высоким качеством отделки и инженерии, автоматизированными системами жизнеобеспечения.

В Тюмени рынок офисной недвижимости представлен специализированными бизнес-центрами и административными бизнес-центрами. Около 314 тыс. кв. м в Тюмени эксперты оценивают как качественное предложение. Из них в 2013 году классифицирован 21 объект общей площадью около 223 тыс. кв. м в соответствии с классификацией Российской гильдии управляющих и девелоперов, которая разработана в 2009 году.

В Тюмени шесть бизнес-центров класса А: «Нобель-парк», «Газойл Плаза», «Соларис», «Калинка», «Звезда», «Альянс». Один бизнес-центр класса В+: «Овентал Тауэр». 11 центров класса В: «Нобель», «Менделеев Хаус», «Панорама», «Ермак», «Флагман», «Ямская слобода», «Индиго», «Сити-Центр», «Гольф-Палас», «Бурнефтегаз», «Садовый Посад». Три бизнес-центра класса С: «Грант», «Республика» и офисное здание на ул. Республики, 61.

По оценке Елены Чуклиной, в Тюмени могут появиться объекты класса В и В+. Те, что будут классифицированы в дальнейшем, увеличат долю объектов класса С. Норма обеспеченности офисными площадями на конец 2013 года составляла 520 кв. м на тысячу жителей. Рынок ожидает завершение строительства и ввод центра «Петр Столыпин». К концу 2014 года, по оценкам экспертов, обеспеченность составит 774 кв. м на тысячу жителей.

Говоря о планах отделения офисной недвижимости тюменского представительства РГУД, Елена Чуклина отметила, что самым крупным событием в 2014 году станет международная конференция для профессионалов гостиничного рынка, которая состоится 25 апреля. Одна из самых интересных тем – новые форматы недвижимости. Пройдет круглый стол, посвященный технической эксплуатации недвижимости. На нем будет рассказано, как ведется управление в Европе. В частности, речь пойдет о предиктивном менеджменте – предупредительном управлении. Также состоится круглый стол «Маркетинг офисной недвижимости: новые приемы в арсенале компании». Речь пойдет о современных подходах к продвижению продукта. Кроме того, пройдет круглый стол «Перспективы форматов: бизнес-центры и офисы в жилых домах». Тема, по словам Елены Чуклиной, всегда вызывала много споров.

Иван Литкевич

В Тюмени появятся новые торговые площади

552 тыс. 600 кв. м торговых площадей введут в Тюмени до конца 2014 года. Об этом на пресс-конференции сообщила заместитель генерального директора по развитию ТЦ «Калинка», руководитель отделения по работе с торговой недвижимостью тюменского представительства Российской гильдии управляющих и девелоперов **Ольга Крылова**.

По ее словам, рынок торговой недвижимости Тюмени активно растет, вводятся новые торговые центры таких форматов, которых в городе еще не было. Показатель обеспеченности качественными торговыми площадями равен 815 кв. м на тысячу жителей города. К концу 2014 года, по прогнозам Ольги Крыловой, должно быть введено еще 552 тыс. 600 кв. м. Следовательно, показатель увеличится ориентировочно до 1 тыс. 200 кв. м на тысячу тюменцев. Сейчас в городе действует 27 торговых центров с качественными торговыми площадями. «И ни для кого не секрет, что строительство новых торговых центров создает конкуренцию для уже присутствующих торговых точек. Это приводит к оттоку арендаторов и покупателей в имеющихся торговых центрах. Встает вопрос – либо проводить реконцепцию, либо притягивать более интересных якорных арендаторов, чтобы они могли заинтересовать жителей города», – отметила Ольга Крылова.

Рассказывая о планах отделения по работе с торговой недвижимостью тюменского представительства, она отметила, что экспертам предстоит провести классификацию торговых площадей Тюмени, чего ранее в нашем городе не было. Направлен запрос в головную организацию – Гильдию управляющих и девелоперов, чтобы использовать классификацию, разработанную американским институтом Urban Land Institute. Также отделение намерено агитировать девелоперов принимать участие в конкурсе «100 лучших торговых центров». Из локальных мероприятий запланировано участие в форуме франчайзинга и круглом столе на тему «Новые форматы торговых центров».

Иван Литкевич

О законах

Еженедельник «Вслух о главном» продолжает публикацию актуальных изменений в федеральном и региональном законодательстве. Кроме того, на страницах нашей газеты квалифицированные специалисты ведущих юридических фирм Тюмени отвечают на наиболее интересные вопросы читателей.

Строительство, градостроительство и архитектура

Приказ Федеральной службы по экологическому, технологическому и атомному надзору от 25 июля 2013 г. № 325 «Об утверждении Административного регламента по исполнению Федеральной службой по экологическому, технологическому и атомному надзору государственной функции по осуществлению государственного надзора за деятельностью саморегулируемых организаций в области инженерных изысканий, архитектурно-строительного проектирования, строительства, реконструкции и капитального ремонта объектов капитального строительства»

Как надзирают за деятельностью СРО в области инженерных изысканий, архитектурно-строительного проектирования, реконструкции и капремонта объектов капстроительства?

Регламентировано, как Ростехнадзор и его территориальные органы осуществляют госнадзор за деятельностью СРО в области инженерных изысканий, архитектурно-строительного проектирования, строительства, реконструкции и капремонта объектов капстроительства.

Предмет госнадзора – соблюдение СРО в процессе деятельности обязательных требований, предъявляемых законодательством к ним и их деятельности.

Перечислены права и обязанности лиц, уполномоченных на проведение проверки, и поднадзорных.

В результате исполнения госфункции устанавливается факт соблюдения/несоблюдения проверяемыми организациями в процессе деятельности обязательных требований, предъявляемых законодательством. Возбуждается и осуществляется производство по делу об административном правонарушении.

Юридическим фактом завершения исполнения госфункции является акт проверки.

Приведены требования к порядку исполнения госфункции. Так, общий срок проведения проверки (с учетом предусмотренного продления) не может превышать 20 рабочих дней.

Проверки проводятся в плановом и внеплановом порядке. Они могут быть документарные и (или) выездные.

Закреплены состав, последовательность и сроки административных процедур (действий), требования к порядку их выполнения. Определены порядок и формы контроля за исполнением госфункции. Прописан досудебный (внесудебный) порядок обжалования соответствующих решений и действий (бездействия).

Зарегистрировано в Минюсте РФ 4 февраля 2014 г. Регистрационный № 31219.

Жилые помещения и жилищно-коммунальное хозяйство

Приказ Министерства труда и социальной защиты РФ от 26 декабря 2013 г. № 787н «Об утверждении поправочного коэффициента размера средней рыночной стоимости 1 кв. метра общей площади жилья с учетом места прохождения федеральным государственным гражданским служащим государственной гражданской службы Российской Федерации на 2014 год»

Единовременная субсидия госслужащим на приобретение жилья: поправочные коэффициенты на 2014 г.

Установлены поправочные коэффициенты размера средней рыночной стоимости 1 кв. м общей площади жилья с учетом места прохождения государственной гражданской службы Российской Федерации на 2014 г.

Самые высокие/низкие значения следующие. ЦФО: Москва – 2,12 и Смоленская область – 1,24. СЗФО: Санкт-Петербург – 1,90 и Республика Карелия – 1,30. ЮФО: Краснодарский край – 1,64 и Республика Калмыкия – 1,22. СКФО: Ставропольский край – 1,43 и Чеченская Республика – 1,24. ПФО: Самарская область – 1,72 и Удмуртская Республика – 1,34. УФО: Свердловская область – 1,57 и Ямало-Ненецкий АО – 1,32. СФО: Забайкальский край – 1,53 и Республика Алтай – 1,05. ДФО: Чукотский АО – 2,10 и Камчатский край – 1,17.

Напомним, что названный коэффициент применяется при расчете размера предоставляемой госслужащим единовременной субсидии на приобретение жилого помещения.

Зарегистрировано в Минюсте РФ 12 февраля 2014 г. Регистрационный № 31284.

ГАРАНТ® ИНФОРМАЦИОННО-ПРАВОВОЕ ОБЕСПЕЧЕНИЕ

Материалы подготовлены специалистами ООО НИП Ассоциация «Гарант–Тюмень». Телефон в Тюмени: (3452) 529–881

ВТБ отчитался перед тюменскими инвесторами

В минувшую субботу, 1 марта, группа компаний ВТБ провела в Тюмени День инвестора, который собрал в конференц-зале отеля «Тюмень» акционеров ВТБ и потенциальных инвесторов. В ходе встречи представители ВТБ объявили о результатах работы за 2013 год и поделились планами на 2014-й.

Присутствующим был представлен подробный отчет о работе с акционерами в прошлом году. Основными событиями 2013 года стали: дополнительная эмиссия акций, годовое общее собрание акционеров в Санкт-Петербурге, выборы нового состава Консультационного совета акционеров.

Открывая мероприятие, **Владимир Хоткин**, руководитель службы по работе с акционерами банка ВТБ, подчеркнул, что ВТБ – единственная российская публичная компания, которая так активно и на регулярной основе взаимодействует с акционерами. По его словам, в течение 2013 года было проведено около 50 мероприятий для акционеров, включая встречи-семинары, дни открытых дверей, заседания Консультационного совета акционеров. На 2014 год перед службой по работе с акционерами поставлены еще более амбициозные задачи – состоится более 70 встреч в различных регионах страны.

Евгений Федосов, руководитель дирекции ОАО Банк ВТБ по Тюменской области, ХМАО и ЯНАО в своем докладе отметил, что территориальный банк за 2013 год показал хороший рывок в своем бизнесе. «Корпоративное кредитование у нас за год увеличилось в 6 раз и достигло 9,4 млрд рублей.

В 2014 году тюменское отделение банка ВТБ планирует расти по основным направлениям деятельности быстрее рынка, несмотря на то что год ожидается непростой. Рост, по мнению Федосова, будет возможен только за счет предложения клиентам более совершенных продуктов, более длинных и дешевых денег.

Юрий Мариничев, директор службы по работе с акционерами банка ВТБ в своем выступлении обратил внимание присутствующих на то, что в 2013 году банк выплатил своим акционерам рекордные дивиденды – 14,96 млрд руб., что составило 16,5% от чистой прибыли группы по МСФО и 82,7% от прибыли банка ВТБ за год по РСБУ. «Это, пожалуй, самый высокий показатель среди крупных публичных компаний в России», – заявил г-н Мариничев, отметив также, что с 2008 года сумма выплаченных дивидендов увеличилась в 5 раз.

Наталия Долгова, директор управления по работе с инвесторами банка ВТБ, в своем обращении остановилась на финансовых результатах компании. Результаты группы за год пока еще не объявлены, поэтому речь шла о результатах 9 месяцев 2013 года. Так, за этот период активы группы ВТБ выросли на 14%, при этом пассивы также увеличились на 14%. Группа показала существенный рост в корпоративном сегменте: портфель кредитов юрлицам вырос на 16%. «По предварительным результатам, за год этот рост составит в районе 18-20%. При этом рынок корпоративного кредитования в стране показал рост в 13%, то есть группа ВТБ в этом сегменте развивается быстрее рынка», – сообщила Наталия Долгова.

В розничном бизнесе ситуация складывается подобным же образом. «За 9 месяцев 2013 года наш портфель кредитов вырос на 26%, по предварительным результатам, на конец года эта цифра вырастет до 35%», – заявила директор управления. При этом рынок в России вырос на 29%.

Представители ВТБ рассказали и о планах на год. Одним из основных событий года станет утверждение новой стратегии развития группы ВТБ. Также сотрудники группы компаний ВТБ пригласили всех акционеров принять участие в годовом Общем собрании. Это можно сделать как лично, так и из дома – при помощи онлайн-трансляции на сайтеВТБ.

Иван Чупров

Франчайзинг будут продвигать в муниципалитеты

Отсутствие базовых услуг и товаров для населения толкает людей к смене места жительства. Сделать деревни и села удобнее для жизни поможет развитие франчайзинга, считает начальник управления лицензирования и регулирования потребительского рынка Тюменской области **Андрей Пантелеев**.

«Одной из задач на 2014 год мы ставим развитие франчайзинга в муниципалитетах, – подчеркнул Пантелеев. – На третьем Всероссийском форуме по франчайзингу, который пройдет в Тюмени 16 апреля, будет сделан упор именно на такие франшизы, которые заинтересуют бизнес и власть муниципалитетов. Мы собрали данные с муниципальных образований, чего им не хватает, что они хотели бы видеть, и сформировали списки региональных и федеральных франшиз, которые могли бы работать на юге области».

По мнению Пантелеева, именно бизнес по франшизе способен вывести муниципалитеты на качественно новый уровень. «Что происходит сейчас: у людей, проживающих в некоторых муниципалитетах, нет простых вещей, парикмахерских и маникюрных салонов для девушек, спортивных залов и спортбаров для мужчин. Нам надо улучшать качество потребительского рынка на всей территории Тюменской области».

Как напомнил руководитель управления, изначально франчайзинг преподносился как механизм передачи бизнеса от одного предприятия другому. Однако рост его популярности повлек за собой множество положительных изменений. В частности, благодаря франшизам, открытым на территории региона за последние несколько лет, было создано более 300 рабочих мест. В прошлом году появилась Ассоциация франчайзинга Тюменской области. Она является официальным представителем российской ассоциации на территории УФО. «Теперь наш форум имеет представительство на еще пяти площадках в других регионах – в Екатеринбурге, ХМАО, ЯНАО, Челябинске и Кургане. То есть у нас есть несколько площадок, по которым могут передвигаться наши предприниматели и представлять свои франшизы, – рассказал Андрей Пантелеев.

Павел Захаров

Бизнесменов волнует потребительский экстремизм и изменения в налоговой системе

106 обращений поступило в адрес уполномоченного по правам предпринимателей в Тюменской области за полгода.

Об этом на областной конференции «Итоги развития потребительского рынка Тюмени и Тюменской области в 2013 году» сообщила уполномоченный **Лариса Невидайло**.

«Для развития предпринимательской среды, для открытия новых предприятий бизнес должен быть уверен в соблюдении своих законных прав и интересов со стороны органов власти, а также понимать, что в случае возникновения проблем, спровоцированных незаконными действиями или бездействием чиновников, они не останутся один на один с проблемой. Служба уполномоченного по защите прав предпринимателей существует полгода. Институт для России и Тюменской области новый. За период работы уполномоченному поступило 106 обращений. Значительная часть из них от предпринимателей, работающих в сфере потребительского рынка, в том числе в сферах торговли и общественного питания», – сказала Лариса Невидайло.

По ее словам, большинство обратившихся – представители малого и среднего бизнеса. В силу различных обстоятельств именно они – самое уязвимое звено, так как находятся в наибольшей зависимости от колебаний рынка и законодательных изменений. Лариса Невидайло напомнила, что 12 ноября прошлого года губернатор Тюменской области **Владимир Якушев** утвердил программу по защите прав предпринимателей. Одна из основных проблем – потребительский экстремизм. Такого понятия, в принципе, не существует. Но потребители зачастую злоупотребляют своими правами. Например, заявляют о некачественных товарах, когда срок их годности почти подошел к концу, а мех у шуб некачественным внезапно оказывается именно в конце зимы.

Еще одна проблема – негативные экономические последствия прихода крупных торговых сетей. Многие предприятия не выдерживают конкуренции и вынуждены закрываться. Уполномоченный побывала с рабочими визитами в десяти муниципальных образованиях Тюменской области. У многих бизнесменов есть понимание того, что глобализация торговли неизбежна. Но с сетями не надо бороться, надо искать пути выживания. Например, в Заводоуковске владелец магазина шаговой доступности сделал своим конкурентным преимуществом качественное обслуживание.

Кроме того, предпринимателей волнует намеченная на 2018 год отмена единого налога на вмененный доход для отдельных видов предпринимательской деятельности. «По моему глубокому убеждению, с которым солидарно бизнес-сообщество, это может серьезно ухудшить условия ведения бизнеса. Многие предприятия ликвидируются, а часть уйдет в тень. Я выступаю за сохранение этого вида налогообложения. С этим предложением выступала в Тюменской областной думе. Если такое решение все-таки будет принято, то следует максимально сгладить возможные негативные последствия, например, за счет повышения экономической привлекательности патентной системы. Сейчас она не является популярной, поскольку не учитывает особенности осуществления предпринимательской деятельности в разных территориальных зонах. До 2018 года время есть. В нашей компетенции выйти с законодательной инициативой в Государственную думу и Тюменскую областную думу», – сказала Лариса Невидайло. Она призвала предпринимателей быть активнее и проявлять инициативу.

Напомним, уполномоченный по защите прав предпринимателей принимает в Тюмени по адресу: ул. Республики, 24.

Иван Литкевич

Полную версию читайте на www.vsluh.ru

Записки инвестора

Акции Ростелекома идут ко дну

Акции Ростелекома подешевели с начала года на 28%. Стремительное и безостановочное снижение очень беспокоит акционеров компании, среди которых много тюменцев, ранее работавших в Тюменьтелекоме, а позднее – в Уралсвязьинформе. В результате реорганизаций существенная часть этих работников стала акционерами Ростелекома. С 24 марта торги акциями Ростелекома на Московской бирже будут приостановлены, ситуация вызывает много вопросов и опасений. Постараемся разобраться, что происходит и что можно предпринять.

Почему так падает цена?

В 2013 году цена на акции Ростелекома достаточно долгое время удерживалась на уровне 110 руб. Акционеры не спешили продавать свои акции, так как Ростелеком объявил обратный выкуп по очень привлекательной цене в 123,93 руб. за акцию. Однако желающих предъявить свои акции к выкупу оказалось намного больше, чем позволял предельный объем выкупа. В итоге выкупленными оказались только 27,8% акций, остальные остались на руках акционеров. После окончания процедуры выкупа психологическая поддержка исчезла, теперь акционеры не могут рассчитывать на какую-то фиксированную цену, по которой они могут продать свои акции. Это было первым ударом по рыночным ценам, которые начали снижаться уже в ноябре. Вторым ударом оказалось объявление о приостановке торгов акциями Ростелекома с 24 марта. Сразу стоит отметить, что приостановка эта временная, скорее всего, она продлится неделю. Но реакция акционеров все равно оказалась весьма отрицательной. Новость о приостановке вышла в феврале, и цены упали ниже 100 руб. еще до обострения ситуации в Крыму. Общее снижение фондового рынка в марте усугубило и без того напряженную ситуацию по Ростелекому. Распродажи приобрели обвальный характер. Инвесторы не захотели оставлять в своих портфелях акции Ростелекома, торги по которым в ближайшем будущем будут приостановлены. Для долгосрочного инвестора неделя приостановки торгов – это очень мало. Но для спекулянтов в ситуации, когда цены могут меняться на 10% в день (а сейчас время именно такое), неделя – это безумно много. Тем более что перед всеми участниками торгов встает большой вопрос, по какой цене начнут торговаться акции Ростелекома после возобновления торгов?

Что будет после реорганизации?

Реорганизация телекоммуникационной отрасли – это крайне сложный многоэтапный процесс. Разобраться в нем сложно даже специалисту, так как параметры реформы постоянно корректируются. Эта неопределенность очень больно бьет по акционерам, поскольку они не представляют и не могут представлять, собственником каких активов они окажутся через несколько лет в результате многочисленных обменов, выкупов и реорганизаций. Вкладываться в Ростелеком долгосрочные инвесторы не спешат. В ходе текущей реорганизации (из-за которой и будут приостановлены торги) Ростелеком передаст все свои активы, связанные с сотовой связью, своей «дочке» – «РТ-Мобайл». Потом эти активы войдут в состав совместного предприятия с другим сотовым оператором – «Tele² Россия». Причем доля Ростелекома в совместном предприятии окажется менее 50%. Схема уже выглядит сложной, а это еще только верхушка айсберга. Однако ясно, что из Ростелекома выделяются активы приблизительно на 20 млрд. руб., контроль над этими активами акционеры Ростелекома потеряют. Кроме того, неясна судьба акций, недавно выкупленных самой компанией. Цена выкупа составила 123.93 руб. за обыкновенную акцию, которая сейчас стоит всего 86 руб. А деньги на выкуп потрачены немалые, более 20 млрд. руб. Кроме того, в 2013 году был еще один обратный выкуп, в связи с присоединением «Связьинвеста». На него ушло еще больше – 30 млрд. руб., а цена выкупа была еще выше (136,05 руб. за обыкновенную акцию). Инвесторы постоянно переоценивают стоимость оставшихся под контролем акционеров Ростелекома активов, и цифра эта стремительно падает. Соответственно, падает и цена на акции.

Что делать?

Нельзя бесконечно надеяться на удачу. Совершенно не факт, что хуже уже некуда и дешевле акции уж точно не станут. Очень показателен пример с «Мечелом», котировки которого подешевели за полгода в 3 раза (со 100 до 30 руб.). Ростелеком пока подешевел всего на 28%, и еще не поздно предпринять активные действия и перенаправить свои средства. Ведь за те же полгода другие компании позволили своим акционерам заработать. Например, привилегированные акции «Сургутнефтегаза», которые неоднократно рекомендовались к покупке в данной рубрике, за последние полгода выросли в цене с 22,00 до 25,70 руб. (на 17%), несмотря на события в Крыму. Обратитесь к специалисту, и он даст оптимальную для текущей ситуации рекомендацию по перераспределению ваших средств.

Александр Рыкованов,
инвестиционный департамент компании «Унисон Капитал»,
www.unisoncapital.ru

В публикации представлено частное мнение автора. Автор и редакция не несут ответственности за любой прямой, косвенный или иной ущерб, наступивший в результате использования данной публикации, и не будут претендовать на участие в прибыли. Следуйте или не следуйте этим рекомендациям на свой страх и риск.

На выставке АПК кормят колбасками-гриль

Более 50 фирм представили свою продукцию на специализированных выставках «Агропромышленный комплекс», «Продукты питания», «Тара, упаковка» и «Магазин, ресторан, гостиница», открывшихся накануне в выставочном зале по ул. Севастопольской.

География впечатляет: Башкортостан, Беларусь, Москва, Брянск, Екатеринбург и не только. Радует, что тюменские производители также заявились практически во всех категориях.

«Эта выставка у нас юбилейная, двадцатая, – отметил на открытии депутат Тюменской областной думы **Юрий Конев**. – Вы, наверное, заметили, что она привлекла внимание многих территорий не только нашей страны. Нам очень важно видеть, что производится в соседних регионах, в России».

«Обширная деловая программа, участие в этой выставке множества предприятий позиционируют ее как мероприятие, которое налаживает межрегиональное взаимодействие. Выставка позволяет ознакомиться с новейшими идеями, образцами техники и оборудования, технологиями», – заметил Бакшеев.

Продегустировать колбаски-гриль, молоко и ягодный квас местного производства, а также продукцию из других регионов тюменцы могут 13 и 14 марта.

Павел Захаров

И другие актуальные темы в свежем номере еженедельника «Комсомольская правда»

Банковская карта должна быть функциональной

В последнее время российский рынок банковских карт, количество и объем операций с их использованием значительно выросли. Серьезно увеличился и спрос на использование функциональных возможностей банковского пластика, который теперь сопровождает «продвинутого» россиянина, как в родной стране, так и за рубежом.

Промсвязьбанк наращивает объем портфеля международных банковских карт. На розничных клиентов ПСБ приходится более половины портфеля, остальные карты выпущены в рамках зарплатных проектов. Помимо выгодных условий обслуживания карт, с октября 2013 года клиент, получающий зарплату на карту ПСБ, может подключить к ней лимит овердрафта.

«В дальнейшем ПСБ планирует не только сохранить, но и увеличить темпы прироста эмиссии международных банковских карт, предлагая клиентам высокий уровень безопасности и комфорта при проведении безналичных операций», – комментирует **Елена Махота**, член правления, руководитель блока «Розничный бизнес» Промсвязьбанка.

Популярностью среди клиентов пользуются кобрендовые карты «Промсвязьбанк-Трансаэро». Совместные карты позволяют накапливать бонусы и тратить их на подарочный полет или на повышение класса обслуживания в авиакомпании. С 2012 года Промсвязьбанк выпускает Angry Card – карты по мотивам известной игры Angry Birds с уникальным дизайном, возможностью моментального выпуска и начисления процентов на остаток. В 2013 году клиенты банка выбрали новый дизайн карт.

Пользуются популярностью среди розничных клиентов карточные продукты с повышенным начислением процентов и бесплатным годовым обслуживанием. Промсвязьбанк предлагает клиентам «Доходные карты», при пользовании которыми на остаток начисляются проценты.

Объем портфеля банковских карт Промсвязьбанка увеличился не только за счет действующих продуктов, но и благодаря новым предложениям для розничных клиентов, реализованных банком в 2013 году. Так, в сентябре Промсвязьбанк предложил клиентам «Суперкарту» с бесплатным обслуживанием и СМС-информированием, а также увеличенным лимитом кредитования и льготным периодом до 145 дней.

Недавно Промсвязьбанк запустил акцию для розничных клиентов «Деньги возвращаются!». По ее условиям, каждую неделю клиенты, совершившие наибольшее количество безналичных покупок, рассчитываясь картой, получают шанс выиграть 3000 рублей.

Участником акции может стать владелец карты Промсвязьбанка любой категории – дебетовой, кредитной, кобрендовой карты, включая зарплатных клиентов. Для участия достаточно зарегистрироваться на официальном сайте банка или отправив SMS-сообщение с текстом «1» – этим способом могут воспользоваться клиенты, получившие SMS-рассылку от ПСБ с предложением регистрации.

Каждую неделю 25 самых активных клиентов, совершивших наибольшее количество покупок на суммы от 500 рублей, будут получать от банка 3000 рублей. Выигрыш будет зачисляться на счет карты победителя. Денежными средствами можно воспользоваться сразу после зачисления. Акция действует по 31 мая 2014 года. Подробнее см. на сайте банка www.psbank.ru.

Людмила Чернышова

реклама ОАО «Промсвязьбанк». Генеральная лицензия на осуществление банковских операций № 3251 от 17 августа 2012

Настоящие сладости дешевыми быть не могут

Небольшой кондитерский цех вот уже год работает в селе Ембаево, выпуская мармелад, зефир, печенье и отправляя продукцию в Нижнетавдинский, Ярковский, Ялуторовский, Тюменский район, Тюмень и в Свердловскую область. Новое производство появилось на базе ООО «Колос». Корреспондент «Вслух о главном» побывал там и попробовал настоящие сладости.

Директор ООО «Колос» **Юрий Нечаев** рассказал, что предприятие образовалось еще в 1997 году и с тех пор занималось производством только хлебобулочных изделий. Не так давно руководство решило начать выпуск кондитерских изделий, для чего выкупило здание и поэтапно оснастило его необходимым оборудованием.

«Первоначально была только линия по производству сахарного печенья, – вспоминает Нечаев. – Сейчас мы уже запустили линии по производству зефира, мармелада и глазированию продукции шоколадом. В цехе работают 16 человек. Мы выпускаем в день до тонны сладкой продукции».

По словам директора, все, что можно было «выжать» из небольшого производственного помещения в 400 кв. м, уже взяли. Нужно развиваться дальше, но на пути возникли непредвиденные бюрократические затруднения. «Администрация Тюменского района уже в течение пяти месяцев не выдает нам разрешение на проведение реконструкции здания, – сетует Юрий Нечаев. – Мы приобрели его, хотим сделать пристрой, купить оборудование, но пока не можем».

Тем временем рынок требует увеличения ассортимента выпускаемой продукции. «Сейчас мы завоевали определенную нишу, но если ничего нового внедрять не будем, на этом уровне не удержимся, – отметил директор. – Очень важно наладить линию по производству пряников и овсяного печенья. Ну и, конечно же, нужна современная, удобная, красивая упаковка. Мы посчитали и выяснили, что только для одной упаковочной машины требуется больше 100 кв. м площади».

Стоимость всего оборудования в цехе – около 10 млн. рублей. Зефироотсадочная машина, линия по глазированию продукции, упаковке печенья, формующая машина – все приобретено в лизинг при поддержке областного департамента инвестиционной политики. Фирме возместили часть затрат, связанных с первым взносом по договору лизинга, что составило около 40% от всей суммы, то есть, 3-4 млн рублей. «Это очень солидная поддержка, без нее осуществление проекта в таком виде было бы невозможным», – признал Нечаев.

Печенье, мармелад, зефир и другая продукция выпускаются здесь как на итальянском, так и на российском оборудовании. В цехе работают местные жители. Вообще, на предприятии трудится 68 человек, из них около 15% – жители Тюмени, остальные – из близлежащих сел – Ембаево, Каскары, Яра.

Сейчас ассортимент сладкой продукции «Колоса» – 30 наименований. Если считать еще и хлебобулочные изделия – около 60. В Тюмени приобрести продукцию компании можно только на рынках «Северный», «Михайловский», «Ватутинский» и «Мальвинка», а также в небольших магазинчиках. Сети продукцию не берут. «Однажды нашу заявку рассматривали три месяца и в результате отказали, – удивляется владелец фирмы. – Сетям дешевле обходится продукция с других областей, но мы на качестве экономить не собираемся. И так рентабельность небольшая, 10-13%».

Заместитель директора **Надежда Нечаева** во время дегустации продукции цеха отметила натуральность сладостей. «Кондитерская продукция не может быть дешевой, если использовать только натуральные ингредиенты, – уверена она. – Я сама любитель мармелада, и раньше постоянного его покупала. Сейчас, когда столкнулась с его производством, поняла, насколько он дорогой. А в аналогичной дешевой продукции используются заменители, нам их тоже предлагают, но мы на них работать не собираемся».

Павел Захаров
Фото автора

Покупателя надо знать в лицо

Более 170 торговых организаций объединила Ассоциация предприятий розничной торговли Тюменской области.

Об этом на областной конференции «Итоги развития потребительского рынка Тюмени и Тюменской области в 2013 году» сообщила председатель правления Ассоциации **Мария Сутормина**.

Объединение существует уже четыре года. Это активно работающая площадка не только для представителей розницы, но и опта с производством. Ее члены занимают более 100 тыс. кв. м торговых площадей и представлены пятью тысячами работников. В Ассоциации могут аккредитоваться предприятия, поставщики товаров и услуг, а также образовательные учреждения.

Цель, которая всегда ставится при объединении усилий, – повышение эффективности работы компаний. При этом выполняется задача полезного взаимодействия как с органами власти и контролирующими органами, так и между предприятиями, которые являются членами этого сообщества. Ассоциация представлена на всех уровнях власти, ее члены входят в координационные советы по развитию малого и среднего предпринимательства Тюмени и Тюменской области, а также при управлении Роспотребнадзора.

Одна из форм взаимодействия Ассоциации с органами власти – участие в правовой и общественной экспертизе нормативно-правовых актов. Так, в 2013 году прошли экспертизу более 60 нормативно-правовых актов. И если бы не активное участие Ассоциации, то при принятии решений результат был бы иным. Речь идет о нормах, которые регулируют расстояние от магазинов до образовательных учреждений, ограничение времени продаж алкогольной продукции и т. д.

«Какими бы ни были лояльными законы и налоговая система, каждый из нас должен понимать, что выстраивание успешного бизнеса зависит от того, насколько правильно мы сможем донести до наших работников необходимость исполнения законов, насколько эффективно выстроим торгово-технологические процессы», – отметила Мария Сутормина. Отдельно она остановилась на теме подготовки кадров для отрасли. По ее словам, Ассоциация заключила договоры с образовательными учреждениями, чтобы готовить специалистов в сфере торговли.

Говоря о тенденциях развития отрасли в целом, Мария Сутормина отметила, что Тюменская область выглядит выигрышно. В целом в стране идет замедление темпа роста потребительского рынка и снижение количества роста торговых объектов. С приходом федеральных сетей и развитием местных локальных сетей растет конкуренция. Отмечается падение продаж непродовольственных товаров, таких как строительные материалы, мебель, автомобили. Растут продажи товаров категории «фреш» и детских товаров.

Активный переход сетей на прямые взаимоотношения с производителями и импортерами сокращают такой сегмент, как оптовая торговля и дистрибьюция. Потребитель характеризуется падением реальных денежных доходов, высокой кредитной нагрузкой, ростом реальных расходов. Кроме того, он становится все более требовательным к товарам и услугам. Это те тенденции развития рынка, которые, по словам Суторминой, все специалисты отрасли должны знать и учитывать в своей работе.

Докладчик рассказала о стратегии развития розничной торговли, которую поддерживает Ассоциация. Стратегия предполагает повышение внутренней эффективности. Владельцам торговых точек необходимо определить свой формат – каков он, какие преимущества формата можно использовать, как можно поработать с ассортиментной матрицей и сократить те затраты, которые не поддерживают конкурентные преимущества. Необходимо оптимизировать инвестиционную деятельность, возможно, приостановить развитие.

«Пусть потребитель будет умный и требовательный. Нужно включиться в активную борьбу за него, знать его в лицо. Это является фактором успеха. Нельзя просто заниматься поиском покупателя через предоставление низкой цены. Сервисные программы нужно пересматривать. Ассоциация приглашает всех к сотрудничеству. Мы можем вместе готовить кадры. Важно помнить, что технологичность розничной торговли давно перешла за рамки автоматизации торгового процесса в формирование ассортимента, в документооборот, в выстраивание внутренних коммуникаций. И сокращение операционных издержек – одна из серьезнейших задач. Необходимо помнить про интерес покупателя к локальным производителям, к фреш-категории продуктов, к фермерским товарам, к натуральным продуктам. Нужно выстраивать добрые прозрачные отношения с производителями и поставщиками этих товаров», – отметила Мария Сутормина.

Иван Литкевич

Успеть до лета

Важные дела для здоровья и красоты

За прошедшие зимние месяцы вы так и не смогли заставить себя сесть на диету и записаться в бассейн? Среди главных зимних развлечений у вас были пирожные, Интернет и телевизор? Время бикини и босоножек уже не за горами, поэтому начало весны – самое время менять свою жизнь. Эксперты «Вслух о главном» дают читателям советы, которые помогут подготовиться к лету.

Есть, чтобы похудеть

До лета осталось не еще три месяца, а всего три месяца! Набранные за зиму килограммы мешают купить новый купальник, да и вообще не дают спокойно смотреть на себя в зеркало. Поэтому дамы принимаются усердно мучить себя новомодными экстремальными диетами. Делать этого ни в коем случае нельзя, свидетельствует диетолог **Елена Дороднева**. «При полном отказе от какого-то вида питательных веществ происходит подрыв иммунной системы. Поэтому весенний рацион должен быть максимально сбалансирован, чтоб не только способствовать поддержке формы, но и защитить от заболеваний», – говорит врач. К тому же после редуцированных диет, позволяющих быстро скинуть килограммы, вес столь же стремительно возвращается.

Для избавления от пары лишних кило достаточно отказаться от сладкого, жирного и газированных напитков. Это не только позволит уменьшить получение избыточных углеводов, но и укрепит иммунитет.

Россияне едят мало каши, считают диетологи. Между тем это простое и вкусное блюдо полезно для всех, а особенно для тех, кто мечтает похудеть. Это сытная еда, не перегружающая органы пищеварения, при этом доступная и недорогая.

Главная особенность весенней диеты – насыщение организма витаминами. Благо весной со свежей фруктово-овощной продукцией дело упрощается. Кроме того, овощи и фрукты содержат пищевые волокна, которые улучшают работу кишечника.

Тело к лету

Настоящие модницы в преддверии летнего сезона активно качают пресс и бедра, чтобы без проблем носить открытую одежду. Физические упражнения вкупе с правильной диетой ускоряют процессы метаболизма, способствуя уменьшению жирового слоя и повышению мышечного тонуса.

Заполучить подтянутый животик помогает так называемый «вакуум в животе». Как пояснила фитнес-инструктор **Юлия Новикова**, нужно постоянно втягивать живот, не давая ему расслабляться. Со временем это войдет в полезную привычку, которая будет тренировать пресс нон-стоп.

Прекрасный результат дают разнообразные «скручивания»: лежа на полу, согните колени под таким углом, чтобы ступни стояли на полу всей подошвой. Хорошо прокачивают «нижний пресс» всем известные упражнения «ножницы» и «велосипед». В первом случае, лежа на полу, нужно скрещивать ноги на весу, во втором – крутить воображаемые педали велосипеда.

Чтобы занятия были эффективны и не вызывали дискомфорт, необходимо соблюдать несколько простых правил: качать пресс не на голом полу, а на матрасе или на одеяле, не заниматься сразу после еды. Нагрузки должны нарастать постепенно и быть регулярными.

Рискованные невусы

Чрезмерное влияние солнца способно плохо влиять на кожные образования, известные как родинки или невусы. В прохладную погоду можно провести процедуры, которые позволят надолго забыть о беспокойных родинках. Сегодня нежелательные наросты можно удалять не только при помощи скальпеля, но и лазера, а также жидкого азота. Такие операции делают с помощью разных методов, но в любом случае на месте удаленной родинки остается сверхчувствительная кожа. Если на нее попадет ультрафиолет, придется топать на другую процедуру – отбеливание образовавшегося пигмента. А еще на месте удаления остается темная корочка, которую нельзя мочить и тем более сдирать. Она должна отпасть сама.

Жаркое время года не подходит для удаления еще по одной простой причине – постоянное потоотделение делает заживление намного медленнее. По словам косметолога областного кожно-венерологического диспансера **Людмилы Шмелевой**, перед поездкой на юг нужно показаться доктору. «Нужно постараться прийти не за три дня до поездки, а хотя бы за месяц, чтобы было время удалить родинку и заживить поврежденное место», – говорит врач.

Готовь сани летом, а пятки… весной!

Летом на смену закрытой обуви придут легкие босоножки, а потрескавшиеся пятки могут стать причиной отказа от демонстрации ножек. Восстановлением пяток лучше заняться уже сегодня.

Причин того, что наши стопы становятся грубыми, много – сухая кожа, неудобная обувь, синтетические носки, недостаточный уход… Если проблема трещин в обуви, то ее нужно сменить. Туфли стоит выбирать таким образом, чтобы они не были слишком свободными, но и не стесняли движений. Лучше отказаться от обуви из ненатуральных материалов и синтетических носков.

Ходите босиком как можно чаще: уберите домашние тапочки, по возможности снимайте обувь на занятиях пилатесом, йогой. Проветривание ступни очень полезно: уменьшается риск возникновения грибковых заболеваний, происходит естественный массаж многих важных точек, а главное, обеспечивается естественный пилинг.

Можно сделать интенсивный лосьон для увлажнения пяток и лодыжек самостоятельно: добавьте в лосьон или молочко для тела три столовых ложки сливочного масла, нагрейте и смажьте сухие участки ног. Для особого увлажняющего эффекта на ночь надевайте на ноги хлопковые носочки.

motto.net.ua

Набранные за зиму килограммы мешают купить новый купальник, да и вообще не дают спокойно смотреть на себя в зеркало.

Поллиноз никто не отменял…

Поллиноз (сезонная аллергия) – заболевание, причиной которого является аллергическая реакция на пыльцу растений. Симптомы поллиноза появляются практически в одно и то же время каждый год – насморк, покраснение глаз (конъюнктивит), дерматит, усталость, раздражительность, потеря веса, рецидив заболеваний верхних дыхательных путей.

Люди, уже давно знакомые с поллинозом, могут подготовиться к новому рецидиву заранее. И хотя профилактику нужно начинать осенью, у аллергиков еще остается буквально месяц на то, чтобы подготовиться к периоду цветения. По словам аллерголога-иммунолога **Елены Сагадеевой**, после определенного курса инъекций или таблеток аллергизация постепенно снижается, а у многих наступает полная ремиссия и отсутствие симптоматики на цветение.

Елена Сагадеева напомнила потенциальным аллергикам, что у них в запасе есть еще март на поход к врачу. Тогда противорецидивную терапию можно будет пройти в апреле.

В лето во всеоружии

Весна – период обострения многих заболеваний. И чтобы не войти в прекрасное лето больными и убогими, в начале весны можно наведаться в центры здоровья и получить ценные рекомендации врачей. «Можно пройти комплексное обследование в центрах здоровья и свободно получить консультацию терапевта по коррекции факторов риска и рекомендации по здоровому образу жизни», – сказала специалист Центра профилактики Тюменской области **Татьяна Ситникова**.

На специальном оборудовании врачи обследуют основные системы организма. Вы узнаете, все ли у вас в порядке и что угрожает отдельным органам и системам. Здесь же можно узнать о соотношении воды, жировой и мышечной массы в организме, выявить сосудистое заболевание артерий нижних конечностей, определить уровень стресса. С помощью экспресс-диагностики вам определят уровень сахара и холестерина в крови, измерят рост, вес и уровень артериального давления, проведут компьютеризированное обследование сердечной деятельности и оценят работу дыхательной системы.

После комплексного аппаратно-программного тестирования врач составит индивидуальную программу оздоровления организма, проинформирует о вредных для здоровья факторах, а также подскажет, как с ними справиться. При подозрении на серьезное заболевание выдается направление к профильному специалисту для определения дальнейшей тактики обследования и лечения.

Напомним, в Тюмени функционируют семь центров здоровья, они расположены на базе городских поликлиник. В каждом районе города имеются свои центры здоровья. Если вам удобно пройти обследование в другом районе города, то вы беспрепятственно сможете это сделать. Услуги оказываются бесплатно. Главное, не забыть взять с собой полис ОМС и паспорт.

Ольга Никитина

Косметолог Людмила Шмелева:

Родинку невозможно удалить без следа

Родинки есть на теле каждого человека, их количество колеблется от 10 до 100. И многие задаются вопросом: нужно ли родинки удалять? Ведь каждый из нас с раннего детства напуган «историями из жизни», когда на месте родинок появлялась злокачественная опухоль, что приводило к весьма печальному финалу. Что в этих историях правда, а что вымысел, корреспондент «Вслух о главном» разбиралась вместе с врачом-дерматовенерологом и косметологом Областного кожно-венерологического диспансера Людмилой Шмелевой.

– Что такое родинки, от чего зависит их количество на теле?

– Прежде всего надо сказать, что «родинка» – название народное, в медицине для этого понятия используется термин «невус». То, сколько невусов на теле человека, определяется несколькими факторами: наследственностью, уровнем потребления солнца (инсоляцией) и фототипом кожи. Чем светлее кожа, тем она более восприимчива к солнцу, на ней легче возникают ожоги и новообразования. Под влиянием определенных факторов обычная родинка способна перерождиться в злокачественное образование – меланому.

– Каждая ли родинка таит в себе потенциальную опасность?

– Не все невусы на теле человека от рождения, очень многие возникают в процессе жизни. И это нормально. Но родинки способны видоизменяться – и как раз эти изменения и должны настораживать. Если невус растет, становится более выпуклым или изменяет цвет, чешется или покалывает – время обратиться к онкологу.

– Как отличить обычную родинку от «неспокойной»?

– Округлые, равномерного цвета, мягкие, безболезненные родинки можно назвать «спокойными». Однако только опытный врач может определить степень опасности и тактику ведения невуса. Поэтому правильнее будет показаться врачу и с помощью дерматоскопа увидеть то, что не увидишь невооруженным глазом.

– Является ли рост волосков на родинке гарантией ее безопасности?

– Я бы так не сказала. То, что волоски растут на невусах, это обычное дело. Я вам больше скажу – они растут даже после удаления образования.

– Читала, что родинки разнятся по расположению в слоях кожи. Это как-то влияет на их способность причинять неудобство?

– Градации невусов по опасности из-за их расположения в коже нет. Но более поверхностный процесс легче удалить. Когда человек готовится к удалению невуса, я стараюсь объяснить ему: образование редко можно убрать без следа, будто стереть ластиком с кожи. Ведь кроме самого пятна необходимо захватить и некоторые здоровые ткани вокруг него.

– То есть шрамы останутся в любом случае?

– Скажу, что при косметологическом вмешательстве дефект определенно меньше, чем при хирургическом. Хирургическое иссечение невуса предпочтительно при удалении глубоких и крупных кожных заболеваний. Иссекается большой лоскут кожи, края раны сдвигаются и накладываются швы. И если онколог разрешает удалить образование в косметологии, пациенты бывают очень довольны.

– Какие методы используют косметологи?

– Электрокоагуляцию, радиоволновое или лазерное удаление. Чаще применяются первые два: удаленную ткань необходимо отправить на гистологическое исследование, а при использовании лазера ничего не остается, он родинку просто испепеляет.

– Звучит очень страшно. При этом используется обезболивание?

– Конечно, местная анестезия. Под новообразование ставится обезболивающий препарат, и спустя минуту невус уже можно удалять.

– Как долго ранка заживает?

– Обычно до полного заживления проходит максимум две недели. Это зависит от размера и локализации невуса. Основная проблема ухода за местом удаления – его нельзя мочить.

– Существуют ли противопоказания к удалению невусов?

– Практически нет. Но на удаление врачи идут с особой осторожностью, если пациент имеет склонность к келоидным рубцам. Активным периодом роста родинок может стать беременность. Но мы стараемся пригласить женщину на удаление уже после рождения ребенка, потому что часть методов при беременности запрещена. К тому же новообразования у беременных после родов могут иметь обратный ход. Это связано с гормональной перестройкой организма.

– В какое время года лучше удалять родинки?

– Как и любую другую косметологическую процедуру, удаление следует проводить в холодное время года. А если родинки находятся на открытых частях тела, то в те месяцы, когда вероятность попадания солнечных лучей минимальна. К тому же в жаркое время все постоянно потеют, из-за этого заживление идет намного хуже.

– Существуют ли какие-то возрастные рамки для возможности удаления?

– Возрастных рамок нет, при необходимости удаляем родинки даже детям. «Детская» необходимость обычно состоит в том, что невусы мешают при ношении одежды, задеваются воротниками или поясом брюк. Но такие случаи редки, ведь образования растут после периода полового созревания.

Не проходит ни одного дня, чтобы к нам не приходили люди с травмированными невусами. Они обеспокоены: а не рак ли у них? Поэтому не стоит доводить себя до такого состояния. Нужно просто вовремя обращаться, снимать беспокоящий вопрос и перестать об этом думать.

– Много ли тюменцев выражают желание удалить свои родинки?

– В среднем за один день могут обратиться до 30 человек, это довольно много. По моим наблюдениям, в последние годы культура отношения к своему здоровью в России заметно повысилась. Еще 25 лет назад бытовало мнение, что родинки ни в коем случае трогать нельзя, а сегодня во многих странах люди стремятся полностью избавиться от любых невусов. Зачем? Чтобы не оставалось клеток, которые могут переродиться в меланому.

– Что такое меланома и чем она так опасна?

– Меланома – один из видов рака кожи. Местом ее образования необязательно будет родинка, но и такое тоже встречается. Основная причина образования меланомы – чрезмерное пребывание на солнце. Это не значит, что нужно перестать загорать, но делать это надо правильно, используя защитные средства. Главное, не доводить до покраснения кожи. Именно в таком случае вероятность роста новообразований увеличивается в разы.

Беседовала **Ольга Никитина**

Справка

В городских косметологиях процедура удаления родинок происходит платно. Однако, как пояснили в страховой медицинской компании «Югория-мед», существует вариант, когда удаление родинки могут провести по полису без дополнительных затрат. Так, если удаление происходит по медицинским показаниям, по рекомендации хирурга или онколога,оно обеспечивается полисом ОМС. Родинки могут мешать при ношении одежды, расти или чесаться – это повод показаться хирургу в поликлинике по месту жительства. В случае получения рекомендаций по удалению, процедуру обязаны провести бесплатно.

Золото и серебро Паралимпиады

Как тюменцы выступают в Сочи

Лидерство России на Паралимпиаде в Сочи выглядит весьма убедительным, и наша страна все больше и больше отрывается от соперников по количеству медалей.

Отлично выступают российские лыжники и биатлонисты, что сюрпризом не является, наград от них ждут и тренеры, и болельщики. Свой вклад в копилку наград внесли и тюменцы.

Восьмого марта спортсмен с нарушением зрения **Николай Полухин** (лидер – **Андрей Токарев**) занял второе место в биатлонном спринте. Он уступил лишь украинцу **Виталию Лукьяненко**, третье место занял **Василий Шаптебой** из Беларуси. Тремя днями позже в гонке преследования тройка призеров выглядела точно так же. Одни промах помешал Николаю обойти украинца, который стрелял чисто. У Василия Шаптебоя вновь бронза.

В копилке России 11 золотых, 14 серебряных и 9 бронзовых медалей.

Двукратным призером Игр стала биатлонистка с нарушением зрения **Юлия Будалеева** (ведущий спортсмен – **Татьяна Мальцева**). Восьмого марта в гонке на 6 км она завоевала серебро. Тогда обладательницей золота стала еще одна россиянка – **Михалина Лысова**, представляющая Свердловскую область. Бронзу из Сочи увезет украинка **Оксана Шишкова**. 11 марта в гонке преследования итоги были те же, что и в спринте: Лысова – первая, Будалеева – вторая, Шишкова – третья.

В лыжных гонках на 20 км среди спортсменов с нарушением зрения отличился еще один тюменец – **Станислав Чохлаев** (лидер – **Максим Пирогов**), который взял серебро, уступив только именитому канадцу **Брайену Маккиверу**, а бронзовая медаль досталась шведу **Себастьяну Модину**.

Елена Ремизова со своим лидером

Фото с сайта паралимпийского комитета России

Пока единственной обладательницей золота среди тюменских спортсменов является **Елена Ремизова**. Награду высшей пробы она завоевала в лыжной гонке на 15 км среди спортсменок с нарушением зрения. Серебро досталось **Михалине Лысовой**. Бронза – у белоруски **Ядвиги Скорабагатой**.

Президент России **Владимир Путин** направил поздравительную телеграмму новоиспеченной чемпионке XI Паралимпийских зимних игр Елене Ремизовой, сообщается на сайте главы государства. В телеграмме, в частности, говорится: «Этот триумф стал заслуженной наградой за ваш огромный труд, спортивное мастерство, настойчивость в достижении поставленных целей. Вы выдержали жесточайшую конкуренцию, проявили незаурядную волю к победе и по праву заняли высшую ступень пьедестала почета».

Из нынешнего состава паралимпийцев самым опытным является Николай Полухин. На прошлых Играх он стал серебряным призером. Остальные ребята на Паралимпиаде еще не выступали, но у них есть достижения на международных состязаниях. Елена Ремизова – шестикратная чемпионка мира, обладатель Кубка мира; Станислав Чохлаев – призер ЧМ, обладатель Кубка мира; Юлия Будалеева – многократный призер ЧМ. Все они представляют спорт слепых и тренируются у **Вячеслава Голдинова**.

Впереди у спортсменов еще старты как в лыжных гонках, так и в биатлоне, а значит, новые медали, поскольку, как показывает практика, с одних состязаний тюменцы привозят по несколько наград каждый.

На момент подписания номера у России в копилке было 11 золотых, 14 серебряных и девять бронзовых медалей. У ближайшего соперника по золоту – Германии – только четыре награды высшей пробы. Отметим, что по итогам прошлых Игр первой стала Германия, а Россия заняла второе место в медальном зачете.

Екатерина Скворцова

Тюменским моржам вручили звезды рекордсменов

24-часовой заплыв тюменских моржей, который проходил год назад на озере Чемпионов (Липовое-2), был внесен в «Книгу рекордов России». В этом уже можно не сомневаться. 7 марта в торжественной обстановке участникам эстафеты вручили нагрудные знаки «Золотая звезда рекордсмена России».

Напомним, в эстафетном заплыве приняли участие 29 спортсменов, 8 из них – женщины. Такой же заплыв проводился еще в одном регионе, но безуспешно, поэтому рекорд России был отдан тюменцам. В этом году моржи намерены закрепить успех 100-километровым заплывом, который может растянуться до полутора суток.

«Я думаю, что только вам понятна вся глубина образа жизни, который вы выбрали, – отметил в своем обращении к рекордсменам известный ученый-мерзлотовед, директор Института криосферы Земли **Владимир Мельников**. – Своим настроением вы доказываете, что этот путь правильный. Я тоже много лет занимался моржеванием, плавал в ледяной воде и во время моржевания нашел свою нынешнюю жену, которая родила мне троих детей. Вы установили рекорд по длительности пребывания в ледяной воде. Я же, в свою очередь, претендую на другой рекорд – по разнице в возрасте между первым и последним сыном – ровно 50 лет».

В этот момент зал взорвался аплодисментами. Владимир Мельников подчеркнул, что его настроение, подход к жизни, мировоззрение во многом сформировали именно занятия моржеванием. По словам ученого, в Институте криосферы Земли проводятся исследования по воздействию холода на организм человека, и тюменские моржи могут внести свой вклад в науку.

В пользе холода уверена и директор Центра изучения гражданских инициатив **Светлана Ярославова**. Она призналась, что постоянно обливается холодной водой и вот уже 30 лет не ходит по больницам. «Еще в молодости я ехала в троллейбусе, и ко мне подошла женщина, на вид ей было лет 50, – рассказала свою историю тюменским моржам Светлана Ярославова. – Так вот, она подошла ко мне и сказала: «Ты будешь жить долго». Спрашиваю: «Почему?» Она – мне: «Запомни – холодная вода. Как думаешь, сколько мне лет?» Говорю: «Пятьдесят». «Семьдесят пять!» – восклицает она и выходит из троллейбуса. На меня это произвело очень сильное впечатление. Она обливалась холодной водой, и я стала делать то же самое. Существуют исследования, подтверждающие, что те, кто занимается моржеванием, не болеет никакими вирусными заболеваниями, в том числе даже такой страшной болезнью, как СПИД. Как говорится, «гвозди бы делать из этих людей, крепче бы не было в мире гвоздей». Так и из тюменских моржей можно действительно выковать настоящего человека, человека будущего. Я занимаюсь футурологией и абсолютно уверена, что Тюмень станет мировым центром моржевания, центром зимнего плавания».

Депутат Тюменской областной думы **Владимир Сысоев** поблагодарил мужественных спортсменов, занимающихся зимним плаванием, за их активное участие в масштабных соревнованиях, таких как заплыв через Берингов пролив. «Вас увидел весь мир, вы связали нашу землю с Аляской, все тюменцы гордятся вами, спасибо вам за это, – поблагодарил тюменских моржей депутат. – Нам важен ваш вклад в развитие здорового образа жизни в Тюменской области».

Крепко пожали руку тюменским моржам, активистам клуба «АквАйСпорт-Тюмень», присутствовавшие на церемонии награждения депутаты областной думы **Алексей Салмин**, **Виктор Буртный**.

Юрий Шестак
Фото автора

Главный редактор «Тюменских известий» Анатолий Костров поздравляет рекордсмена

Недоступная среда

Тюменское ПАТП № 1 предлагает ввести отдельные автобусы для инвалидов

Графики движения автобусов мешают созданию доступной среды для людей с ограниченными возможностями здоровья. Из-за того что на погрузку колясочника в салон уходит несколько драгоценных минут, водители игнорируют инвалидов на остановках и, как оказалось, вполне законно. С неожиданной проверкой на ТПАТП № 1 нагрянула комиссия проекта «Единой России» «Равные возможности» во главе с его куратором, депутатом облдумы Владимиром Зимневым.

Владимир Зимнев

Ситуацию разъяснил замдиректора ТПАТП № 1 **Александр Страдчук**. «С учетом тех автомобилей, которые пришли недавно, парк низкопольных автобусов насчитывает около 200 машин. Сейчас на линии работает 157 таких автобусов, они ходят в общем графике. В нашем парке есть 19 автобусов, водители которых проинструктированы о том, как помогать на остановочных комплексах инвалидам в колясках, – подчеркнул он. – Только 19 автобусов напрямую предназначены для перевозки инвалидов, их водителям мы доплачиваем».

На резонный вопрос депутата Тюменской областной думы **Владимира Зимнева** о том, значит ли это, что остальные водители помогать инвалидам не обязаны, Страдчук ответил утвердительно. «У нас есть расписание, – объяснил он. – Представьте, на 25 маршруте автобусы идут с интервалами в 2-3 минуты. Погрузка одного человека занимает значительно больше, плюс по транспортной безопасности машина не должна стоять включенной».

Таким образом, из-за жестких графиков инвалидам приходится надеяться на человечность водителей, а не на то, что закон на их стороне. От графиков в ПАТП № 1, разумеется, никто отказываться не собирается. «Пассажир на остановке смотрит на время и понимает, что должна подойти машина, а ее нет. Он начинает волноваться, звонить. Поэтому я считаю, что для некоторых категорий населения нужно сделать отдельные автобусы, которые не будут укладываться в общий график. К примеру, дополнительно к сорока автобусам 25-го маршрута сделать 41-й, который пойдет по своему графику», – обрисовал идею замдиректора предприятия.

Такая позиция сразу встретила сопротивление со стороны участников рейда. Во-первых, автобус будет ходить с интервалом в пару часов, что крайне неудобно для людей с ограниченными возможностями здоровья. А во-вторых, такой автобус, вероятнее всего, будет возить и обычных людей, которых может набиться в салон столько, что для коляски места не останется.

Другое дело – водители часто не удосуживаются даже подъезжать вплотную к бордюру, с которого колясочник мог бы спокойно заехать внутрь и без посторонней помощи. За такое Страдчук пообещал лишать водителей премии. Для наглядности: зарплата водителя автобуса – около 30 тыс. рублей, из них 5 тыс. рублей – премия.

Участникам проверки показали, как происходит погрузка в новенький МАЗ, только что прибывший на стоянку ПАТП. Сначала водитель открывает двери, наклоняет корпус и глушит автобус. Затем он выходит и раскрывает трап. Когда инвалид оказывается внутри, водитель складывает трап и возвращается на рабочее место. «Это самый дешевый вариант, такой автобус стоит около 5 млн. рублей, – отметил Александр Страдчук. – В условиях зимы автоматический трап – спорное достоинство. У нас был один частный перевозчик с выдвижным пандусом. В минус 25 градусов он уже не выдвинулся».

Об особенностях тюменского автобусного парка инвалид-колясочник **Михаил Попов** знает практически все. Он ежедневно выезжает в разные части города из района ДК «Строитель». «С утра на низкопольном автобусе проще уехать в сторону микрорайонов, чем в город. Сегодня мне повезло, второй по счету автобус меня принял. Они, наверное, в курсе этого проекта, потому что когда водитель открыл двери, кондуктор сказала: «Заезжайте!», а это бывает редко, – рассказал Попов. – Бывают такие случаи: стоят рядом два автобуса одного маршрута, один низкопольный, другой – нет. Люди торопятся на работу, им все равно, что ты останешься на остановке. Им проще заскочить на одну ступеньку, чем на три».

Многие водители действительно не утруждают себя заезжать в специальный остановочный карман, однако встречаются и обратные случаи. С большой благодарностью Михаил Попов вспоминает водителя 25-го автобуса, который всегда старается подъехать вплотную и лично выходит встречать инвалида, несмотря на возраст (около 60 лет).

В парке предприятия насчитывается 157 низкопольных автобусов, инвалидов обязаны принимать только 19.

«Однажды была такая ситуация, – вспомнил участник проверки, – я ехал в автобусе. Когда он подъехал к нужной мне остановке, я понял, что он стоит не то что не в кармане, а на второй полосе. Я нажал кнопку требования остановки, водитель подошел ко мне и спрашивает: «Ну и чего ты сигналишь?» Тогда я ему предложил посмотреть вниз с борта автобуса и попробовать спуститься на коляске».

Тем не менее за последние годы Попов отмечает определенное улучшение доступности городской среды. «Ситуация изменилась в лучшую сторону. Например, бордюры теперь кладут так, чтобы с них было удобнее съезжать», – заметил он.

О самых проблемных остановках для инвалидов в Тюмени рассказала главный инженер Всероссийского общества инвалидов **Светлана Кривошеина**. «Проблема у всех одна и та же: автобусы не подъезжают вплотную к бордюру, поэтому колясочник не может заехать в автобус, – констатировала она. – Жалуются чаще всего на больших остановках, где есть скопление автобусов, и они вынуждены выстраиваться в очередь. В основном жалуются на многолюдные остановки «Сквер», «Центральный рынок» и другие на улице Республики».

Координатор проекта Владимир Зимнев в свою очередь подчеркнул, что область тратит большие средства на создание доступной среды, поэтому обидно, когда какие-то организационные моменты сводят все старания на нет.

«Сегодняшнее мероприятие не из разряда случайных. Одна из задач проекта – обеспечить постоянный системный контроль за тем, как вложенные средства работают, как исполняется закон о защите инвалидов, как работает программа «Доступная среда», – пояснил Зимнев. – Путем постоянных проверок два раза в месяц мы будем обеспечивать этот контроль. Уже сформирован состав комиссии, в нее вошли представители областной думы, общества инвалидов и «Молодой гвардии».

Что касается работы автотранспортного предприятия, пока все сходятся в одном мнении: нужно бороться с тем, что водители не подъезжают вплотную к бордюру на остановке. Но и та ситуация, когда из почти 160 низкопольных автобусов в парке предприятия инвалидов обязаны принимать только 19, депутата тоже не устраивает.

Павел Захаров
Фото автора

Лекарство от реальности

«Здравствуйте, товарищи!» – приветствует зрителей театра кукол персонаж «Айболита»

В тюменском театре кукол жить стало лучше, жить стало веселее – артисты одеты в светлые ретро-костюмы, зрителей приветствуют бодрым «Здравствуйте, товарищи!», из динамиков доносятся бравурные марши, «Капитан, капитан, улыбнитесь» и «Чтобы тело и душа были молоды». «Айболит» по стихотворению Корнея Чуковского 1929 года воспроизводит самые жизнерадостные моменты эпохи.

Бодрый и моложавый обладатель густой эспаньолки доктор Айболит трудится, судя по антуражу, во всесоюзной здравнице, где растут пальмы и всегда светит солнце. На прием к нему идут нарядные дамы и работящие граждане в костюмах тюменского модельера **Татьяны Латышевой**. Работу художника по костюмам трудно переоценить, она придает визуальному ряду спектакля основательность, услаждает взгляд, уравновешивая примитивистскую сценографию **Александра Чемакина**. Главный элемент декораций – ширмы на колесиках, белые в больнице, с зелеными принтами – в Африке.

Планшетные куклы, исполняющие в спектакле вспомогательную роль, выполнены в стилистике американских кукольных сериалов типа «Маппет-шоу»: синтетический мех дерзких расцветок, глаза из шариков для пинг-понга, раскрывающиеся на 180 градусов пасти. Синяя мартышка, лимонно-розовый страусенок, оранжевая лиса похожи на недорогие китайские игрушки. Более приятные цвета и благородная внешность – у бегемотиков и зайцев. К сожалению, выразительные голоса кукловодов не всегда способны «переиграть» своих пучеглазых подопечных – рыдающая зайчиха смотрит на зал так же бессмысленно, как и ликующая.

В путешествии доктору встречаются и плоские куклы из фанеры – характерные для творчества Александра Чемакина наивные рисунки, будто нарисованные толстым фломастером на картоне. Это путешествие по миру детской фантазии. Тут не важно, что носорог похож на динозавра, а плавник у кита напоминает руку. Ведь и море сделано из тюля, для зимнего похода достаточно вязаных гетр и лыжных палок, а горы – стремянки. Айболит (**Алексей Усов**) со своим верным помощником (**Александр Бердников**) забираются на вершины, чтобы после встречи с орлами надеть на руки крылья и махать ими под «Полет валькирий» к всеобщему восторгу зрителей. Куклы орлов комично малы, так что актеры, конечно, никак не могут сесть на них, зато представляют из себя предельно гордых созданий с характерным горским акцентом и лезгинкой в качестве музыкальной характеристики. В целом музыкальная партитура спектакля, благодаря участию **Валерия Дрозда**, представляет собой попурри из знаменитых классических мелодий, сквозь которые пробиваются советские песни о капитанах, героях и приключениях.

Стихи Чуковского принято называть музыкальными, но разложенные по ролям они теряют ритм и цельность.

Сами стихи Чуковского принято называть звонкими и музыкальными. Но в данной интерпретации разложенные по ролям строчки теряют ритм, цельность, сцепку друг с другом. Разорванность действию придают продолжительные танцевально-пластические вставки. Скажем, излечение зайчонка празднуется чарльстоном, а открытие африканской части повествования – ритуальной пантомимой актрисы в костюме для сафари.

Дети смотрят спектакль с удовольствием – история знакомая, энергичный доктор и смешной помощник (Усов и Бердников, да простится здесь тавтология, остаются самыми живыми персонажами сказки) весело и бестолково лечат животных градусниками и сладостями. Вероятно, и многим родителям спектакль понравится – он по-своему симпатичный и веселый. Только от здешних шуток остается тоскливое ощущение полного отрыва от реальности. Создатели с охотой и порой весьма успешно воспроизводят образы идеализированного прошлого, но создается впечатление, что современность для них неинтересна, незнакома и пугающа.

Обращение к эстетическим клише советского времени, примитивная сценография, винегрет из музыкальных хитов всех времен и народов складываются, судя по премьерам последнего времени, в новый портрет тюменского театра кукол. Впрочем, не исключено, что это лишь особенность зрительского восприятия. Ведь в отзыве изложены исключительно субъективные впечатления автора.

Ирина Пермякова

Фото автора

Премьеры во всех театрах

Драматический, молодежный, кукольный, студенческий театры представили новые спектакли в праздничные выходные.

В Тюменском драматическом театре 7 марта состоялась премьера комедии Уильяма Шекспира «Сон в летнюю ночь» в постановке израильского режиссера **Михаэля Теплицкого**. Билеты на спектакль были раскуплены задолго до премьеры. Роль царя эльфов Оберона исполняет директор театра **Сергей Осинцев**. Фантазийная сценография **Вадима Кешерского** переносит действие в изорванное бумажное пространство постмодерна, что, судя по отзывам, разочаровывает зрителей, ждавших классической инсценировки, но воодушевляет любителей экспериментов.

8 марта в Тюменском театре кукол представили «Айболита» Корнея Чуковского в постановке режиссера **Сергея Кузина** и художника **Александра Чемакина**. В спектакле задействованы планшетные куклы, похожие на персонажей «Маппет-шоу» и «Улицы Сезам».

Вечером 8 марта состоялась премьера спектакля «Господин, который платит» по пьесе французского драматурга **Ива Жамиака** в городском молодежном театре «Ангажемент». Над постановкой работал режиссер **Денис Юдин** без художника вообще, зато с хорошей актерской командой. Не будет преувеличением сказать, что **Галина Понятовская** великолепна в роли Элеоноры.

9 марта на «Сцене на пятом» драмтеатра еще одну премьеру представил студенческий театр «Буриме». «Мухи.Сартр» поставили режиссер **Дмитрий Лимбос** и хореограф **Майя Пелевина**. «Мухи.Сартр» – это история о тотальном одиночестве человека, ищущего свое место в этом мире. Ни судьба, ни боги, ничто не сделает его рабом, кроме него самого», – сообщает «Буриме».

Ирина Пермякова

«Мимикрия» открывает лабораторию mime pur

Проект «Экспериментальная сцена», ставящий целью создать единое пространство для молодежных театров тюменского региона, открывает второй сезон.

На этот раз проект призван познакомить как специалистов, так и зрителей с всевозможными видами современного театра. Ежемесячно, с марта по ноябрь, предполагается проведение творческих лабораторий продолжительностью от одного до трех дней по разным театральным жанрам: пантомима, клоунада, литературный театр, театр художника, уличный театр, документальный и другие.

Первым событием нового сезона станет лаборатория «Школа mime pur Этьена Декру», которую возглавит кандидат искусствоведения, профессор ФГОУ ВПО «Санкт-Петербургская Академия театрального искусства» **Елена Маркова**. В ее рамках профессиональные актеры и режиссеры познакомятся со школой mime pur, созданной французским актером, режиссером, педагогом Этьеном Декру. Занятия пройдут 15 и 16 марта в Тюменском драматическом театре, «Сцена на Пятом».

Напомним, проект, организованный театром «Мимикрия» и телеканалом «Тюменское время», проходит при поддержке Союза театральных деятелей РФ и Российского центра Международной ассоциации любительских театров (АИТА), а также департамента по спорту и молодежной политике Тюменской области. Продюсером и директором проекта является художественный руководитель театра «Мимикрия» **Любовь Лешукова**. Куратор и сопродюсер – депутат Тюменской областной думы, член фракции «Единая Россия» **Павел Белявский**.

Вслух

Новая героиня на кухне «Кухни»

Третий сезон самого успешного кулинарного сериала СТС преподнес зрителям новый сюрприз.

Кошмар, которого так боялся «тиран и деспот» (а по совместительству – шеф-повар) ресторана «Клод Монэ» **Виктор Баринов**, воплотился в жизнь. На его кухне появилось «существо женского пола»! В очередной раз хозяин ресторана **Дмитрий Нагиев** обвинил своего шеф-повара в нечувствительности к модным кулинарным тенденциям. И если раньше «ветер перемен» дул с востока (напомним, что во втором сезоне «Кухни» Баринову пытались навязать суши и роллы), то теперь любимую шефом атмосферу «классического французского ресторана» разбавит глобальный революционный тренд – молекулярная кухня.

Посреди королевства Баринова вырастет целый алхимический комплекс. Центрифуги, способные расщеплять продукты до элементарных составляющих, охлаждающие до невероятных температур холодильники, вакуумные установки и другие хитроумные приборы делают мороженое из свеклы, превращают миндаль в сыр, а манго – в яичницу. А чтобы этим всем управлять, нужен новый специалист – блестящий кулинар со знаниями химии, физики, а главное, с колоссальным терпением и стальными нервами, ведь ужиться с Бариновым и его «отрядом инвалидов» совсем непросто… Так на кухне появляется новый су-шеф, Екатерина Семенова – амбициозный профи с дипломом Парижской академии кулинарного искусства и внешностью голливудской кинозвезды.

Валерия Федорович, исполнительница роли Екатерины, отмечает: «Если бы это была просто женщина-повар, то у нее на кухне были бы нулевые шансы. Но Катя-то непростая, она – крепкий орешек. Просто так не отступится! Я бы сама хотела научиться ее целеустремленности, смелости. На таких людей я всегда смотрела с восхищением! Это интересные и цельные натуры!»

Гремучая смесь интеллекта, красоты и желания во что бы то ни стало победить обещает взорвать и так неспокойную обстановку «Кухни». И Катя оправдывает эти ожидания «по всем фронтам»: гоняет на спортивном байке, вызывает среди коллег-мужчин гормональный взрыв, кормит Нагиева бараньим навозом и мастерски «умывает» главных шутников кухни Сеню и Федю! Но главной интригой сезона, конечно, становятся отношения Кати и шефа. О том, что они – отец и дочь, узнают далеко не все и не сразу. «Они оба помешаны на своей работе, оба не боятся трудностей – как говорится, яблоко от яблони недалеко падает. Думаю, в его годы она будет такой же вредной. Будет курить сигары. Что поделать? Гены!», – рассказывает актриса.

Но с генами Кате передались от папы не только вредность и упрямство, но и кулинарный талант. Новые блюда «молекулярного меню» производят в ресторане настоящий фурор. Спагетти из рукколы, «шоколадный ветер», реструктурированный томатный суп… Кстати, в отличие от своей героини, Валерия в кулинарии ценит простоту. «Я предпочитаю не особо трудные блюда. Самое вкусное – это просто поперченное и посоленное мясо – так меня один повар на проекте научил. Ничего лишнего. Простые макароны с сыром, помидорами, тушим все это в сковороде. У меня главное правило: чем проще – тем вкуснее», – признается Федорович.

СТС ЛАДЬЯ

Несмотря на то что коллектив поваров «Клода Монэ» иногда был готов расщепить молекулярного повара на атомы, актерская команда «Кухни» приняла новую коллегу очень тепло. «Здесь очень дружелюбная команда, мне просто повезло! И друзья появились, «мои старшие товарищи» – так их называю за спиной. **Сережа Лавыгин** и **Сережа Епишев** – замечательные, умные, добрые. Как-то все сложилось!», – заявляет актриса.

Как сложится судьба Екатерины Семеновой в мужском коллективе и кто выйдет победителем из столкновения эгоцентричного отца и упертой дочери, можно увидеть в новых сериях «Кухни».

«Кухня»: новый сезон с понедельника по четверг в 20:00 на СТС

«Неформат» на СТС

Новый сериал о работе на телевидении

СТС ЛАДЬЯ 16+

Ночное ток-шоу «Открытый разговор» когда-то было хитом «Открытого канала»: острые темы, небанальные гости, обаятельный ведущий, увлекательные дискуссии. Все это осталось в прошлом – в новом сезоне «Открытый разговор», скорее всего, уйдет из эфира...

Внезапно судьба некогда рейтингового телепроекта оказывается в руках двух абсолютно разных людей: экстравагантного телеведущего и неопытной, но амбициозной девушки-продюсера.

Начинающий продюсер «Открытого канала» Ирина Серебрякова (**Мария Козакова**) неосторожно критикует начальство в своем личном блоге. Ее откровения попадаются на глаза генеральному директору, и после громкого скандала Ирину… нет, не увольняют, а назначают продюсером «Открытого разговора» в расчете на то, что ее карьера погибнет под обломками некогда популярного проекта. Кроме того, в этот же момент от героини уходит жених, и она остается без крыши над головой.

Но не тут-то было… Ирина бросает все силы на возрождение ток-шоу и собирает новую команду. Все они – профессионалы своего дела, однако каждый со своими «тараканами» в голове – больше с ними просто никто не захотел связываться.

Но главную ставку Ирина делает на нового ведущего Романа Арсеньева (**Гоша Куценко**) – прекрасного актера и блистательного шоумена, который одним своим появлением может легко увлечь любого, даже самого привередливого зрителя. Правда, существует проблема (и даже не одна). Роман – запойный пьяница, полностью разрушивший свою карьеру. С ним уже давно не желают иметь дела не только коллеги, но даже друзья и близкие. Однако все минусы Романа Ирина превращает в большой плюс – такому «сбитому летчику» просто некуда деваться.

И сам новоиспеченный ведущий, и его подход к ведению шоу неформатны по всем телевизионным канонам. Но именно это и привлекает зрителей. С первого выпуска обновленный «Открытый разговор» с Романом Арсеньевым набирает обороты. Каждый эфир притягивает зрителей своей оригинальностью. Однако мало кто знает, что самое интересное в программе возникает скорее спонтанно, нежели продуманно, и является следствием непредсказуемого поведения Романа, как в кадре, так и за кадром.

«Неформат»: с понедельника по четверг в 21:00 на СТС.

Материал предоставлен ЗАО «Сибинформбюро». Реклама

Спорт

Скорый поезд Петербург – Рим

Фото Михаила Калянова

Иван Литкевич

В российском футбольном первенстве сменился лидер. В Москве состоялся матч 20-го тура российской Премьер-лиги с участием местного «Локомотива» и самарских «Крыльев Советов». Встреча завершилась победой «железнодорожников» со счетом 2:1. Выйти вперед хозяевам удалось на 18-й минуте – Даме Н'Дойе головой послал мяч в левый угол, замыкая подачу Виталия Денисова. Удвоить свое преимущество «Локомотив» сумел на 77-й минуте – Магомед Оздоев после передачи Романа Павлюченко поразил угол ворот «Крыльев».

Сохранить ворота в неприкосновенности «железнодорожники» не сумели – на 87-й минуте **Станислав Драгун** нанес точный дальний удар в левую девятку. Тем не менее победа есть победа. Результат позволил подопечным **Леонида Кучука** на два очка обойти «Зенит» и выйти в единоличные лидеры чемпионата России. Команда **Александра Цыганкова** расположилась на 10-й строчке с 24 очками. «Локомотив» занимает верхнюю строчку, у него 43 очка. Преследующий его «Зенит» набрал 41 балл.

Ситуация в чемпионате привела к отставке главного тренера «Зенита» **Лучано Спалетти**. Источники в клубе заявляют, что решение об увольнении принял лично глава «Газпрома» **Алексей Миллер**. Причина в том, что итальянец полностью перестал контролировать ситуацию в команде. Плюс ко всему расставание с лидером клуба **Романом Широковым** в руководстве «Зенита» наверняка не считают грамотным тренерским решением. Полузащитник, как сообщалось ранее, остаток сезона проведет в «Краснодаре».

Перемены в «Зените» предсказуемо затмили новость о выходе «Локо» на первое место. Во-первых, потому что сами «железнодорожники» не особо радуются своим успехам – как-никак чемпионат закончится еще не скоро и многое может измениться. Во-вторых, Леонид Кучук реагирует на лидерство своей команды так, словно вообще ничего не произошло. Ну и, в третьих, отставка Лучано Спалетти, так же как и все прочее, происходящее в «Зените», выглядит крайне неоднозначно.

За исключением единиц, таких как **Арсен Венгер** или **Алекс Фергюсон**, не существует тренеров, способных десятилетиями вести одну и ту же команду. Закончив построение боеспособного коллектива, наставник должен поддерживать его на плаву, причем так, чтобы он не стал предсказуемым для соперников. То есть изменения должны происходить регулярно, а тренер в какой-то момент может попросту исчерпать собственный ресурс, не находя возможности провести изменения. И, главное, сделать это безболезненно.

При всем уважении к сине-бело-голубым именно сейчас больше всего хочется, чтобы «Локомотив» смог удержать первое место чемпионата России. И вовсе не из большой любви к «железнодорожникам». На мой взгляд, разнообразие чемпионов свидетельствует о высоком уровне первенства. И коль уж традиционно в России шесть фаворитов, пусть красно-зеленые прервут гегемонию «Зенита». Несколько лет назад было довольно неприятно наблюдать, в какую яму скатывается итальянский чемпионат, который пять раз к ряду выигрывал «Интер».

Наверное, Лучано Спалетти исчерпал собственный ресурс в «Зените», поднялся до максимально возможных высот. Теперь ему будет лучше реализовать свой потенциал в каком-нибудь другом клубе. А болельщики питерской команды должны крепко поблагодарить его за проделанную работу – в результатах «Зенита» его заслуга очевидна. Исполнять обязанности наставника команды будет легендарный **Сергей Семак**. А это значит, что нас всех, поверьте, ждет не менее увлекательная история в концовке чемпионата.

Происшествия

В Тюмени «минировали» здание миграционной службы

Сотрудники УМВД России по Тюменской области устанавливают личность и место нахождения мужчины, сообщившего о ложном минировании офисного здания в центре Тюмени.

Как сообщили в пресс-службе УМВД России по Тюменской области, 7 марта в 15:30 на пульт оператора «01» от неизвестного мужчины поступило сообщение о заложенном взрывном устройстве в здании по улице Республики, 55, где располагаются 32 организации, в том числе Управление Федеральной миграционной службы по Тюменской области.

Через несколько минут на место прибыли комплексные наряды полиции, сотрудники кинологической службы и взрывотехники ОМОН. Без лишней паники из здания были эвакуированы все находящиеся там люди, патрульно-постовая служба обеспечила нахождение граждан на безопасном расстоянии, нарядами ГИБДД были перекрыты подъезды к зданию. В это время взрывотехники ОМОН и кинологическая служба обследовали каждый квадратный метр здания.

В результате никаких взрывных устройств не обнаружено. В настоящее время решается вопрос о возбуждении уголовного дела по факту заведомо ложного сообщения об акте терроризма. Это преступление предусматривает наказание в виде штрафа в размере до 200 тысяч рублей или лишения свободы сроком до трех лет.

Вслух

Мотоциклисты трагически открыли сезон

Погиб первый в этом году мотоциклист. Трагедия случилась в деревне Мияссы Нижнетавдинского района.

38-летний мужчина сел за руль, не имея водительского удостоверения. Как сообщает пресс-служба ГИБДД Тюменской области, в час ночи 9 марта на мотоцикле «Иж-Планета» с неисправной фарой он выехал на встречную полосу, где произошло столкновение с автомобилем УАЗ. Водитель мотоцикла получил травмы, несовместимые с жизнью. Водитель УАЗа находился в состоянии алкогольного опьянения.

Вслух

Взрыв в Тугулыме: 16 пострадавших

Подозреваемые во взрыве гранаты в поселке Тугулым арестованы на два месяца. По словам начальника пресс-службы свердловского областного полицейского главка Валерия Горелых, такой вердикт вынес местный суд.

Напомним, в ночь на 9 марта у кафе «Каспий» взорвалась граната. За медицинской помощью обратились 16 человек с телесными повреждениями в виде осколочных ранений различной степени тяжести, в том числе 7 женщин. Один пострадавший мужчина и одна женщина прооперированы. По мнению специалистов, угрозы их жизням нет.

Сотрудникам уголовного розыска ГУ МВД России по Свердловской области совместно с коллегами из ОВД Тугулыма и следственного комитета при силовой поддержке бойцов СОБР понадобилось менее суток, чтобы установить и задержать двух подозреваемых – местных жителей 1983 и 1988 годов рождения.

Один из них известен в определенных кругах по прозвищу «Клим», он ранее судим за кражу, грабеж и сбыт похищенного. Из мест лишения свободы освободился в текущем году. Вторым задержанным является его приятель по имени Антон, с которым он познакомился в исправительном учреждении Ивделя, где они вместе отбывали срок, судим за участие в разбойном нападении, вышел на волю в 2013 году.

В связи с событиями в Тугулыме было возбуждено уголовное дело за покушение на убийство двух и более лиц и незаконный оборот взрывных устройств.

Вслух

Спортхроника

• В Перми состоялись открытые областные соревнования по фигурному катанию на Кубок Прикамья. Участие в них принимали спортсмены из разных регионов России. С медалями вернулись домой тюменки из СДЮСШОР «Прибой». Во втором спортивном разряде вне конкуренции была **Екатерина Коханович**. Она победила как в короткой, так и в произвольной программах и набрала 90,99 балла. В первом спортивном разряде судей покорила **Татьяна Лыйрова**. Тюменка также была лучшей в короткой и произвольной программах и заработала 108,06 очка. Среди кандидатов в мастера спорта тюменка **Елена Логинова** в короткой программе была только пятой, но после произвольной сумела подняться на вторую строчку (103,77).

• Продолжается Кубок мира по лыжным гонкам. В норвежском Осло состоялся предпоследний этап соревнований. Мужчины бежали марафон на 50 км. Югорчанин **Александр Легков** финишировал третьим. Чемпионом оказался **Даниэль Рикардссон** из Швеции. Он опередил в споре за победу норвежца **Мартина Сундбю**. У женщин в марафоне на 30 км тройку призеров составили в сотый раз в карьере попавшая на пьедестал на этапах Кубка мира **Марит Бьорген** из Норвегии, ее соотечественница **Тереза Йохауг** и **Кертту Нисканен** из Финляндии.

• Стали известны призеры «Тюменского лыжного марафона – 2014». За места на пьедестале почета спорили 57 поклонников стайерских дистанций. Мужчины преодолевали 50 км, а женщины – 30 км. У женщин в абсолютном первенстве победу одержала студентка Тюменского госуниверситета **Любовь Бразда**. Среди мужчин золото в «абсолютке» поделили тюменец **Валерий Шадрин** и ялуторовчанин **Александр Снипич**.

Объявления

Юридическое предприятие «Правовая культура»
Регистрация и ликвидация юридических лиц, составление исков, претензий. Ведение земельных, семейных, жилищных, страховых дел. Оформление недвижимости.
Тел. 58-58-08.
реклама

Потомственная гадалка.
Определение порчи, сглаза, невезения. Привлечение удачи. Гадание по руке, на таро и картах.
Тел.: 8-961-779-92-89, 8-968-101-81-20, 8-922-045-64-11, 8-982-937-93-01
реклама

Объявления принимаются при наличии паспорта или письма с печатью предприятия по адресу:
г. Тюмень, пр. Геологоразведчиков, 28а, офис 305, тел. 68-89-27, вн. 1029.

ЗАО "МобилСервис"
размещение объявлений во все газеты города
"Центр Объявлений"
ул. Республики, 171/2, (за маг. "Буратино")
с 9.00 до 18.00, кроме СБ и ВС.
тел: 68-90-90 доб. 26
реклама

Театры

Тюменский драматический театр
Ул. Республики, 129,
тел. 40-98-33

14 марта
«Он, она, окно, покойник» 16+

15 марта
«Одолжите тенора» 16+

16 марта
«SOS! Или особо любящий таксист» 16+

18-19 марта
«Кот в сапогах» 0+

20 марта
«За двумя зайцами...» 16+

21 марта
«Леди Макбет...» 16+

22 марта
«Женитьба» 12+

Тюменский театр кукол
Ул. Кирова, 36,
тел. 46-86-03

13, 20 марта
«Волшебник Изумрудного города» 3+

13 марта
«Женитьба» 16+

14, 18, 19 марта
«Бобик в гостях у Барбоски» 0+

15 марта
«Кошкин дом» 0+

16 марта
«Еще раз о Красной Шапочке» 0+

16 марта
«Еще раз о Красной Шапочке» 0+

21 марта
«Снежная королева» 6+

Молодежный театр «Ангажемент» им. В. С. Загоруйко
Ул. Олимпийская,
8а, тел. 36-45-02

15 марта
«Волшебный горшочек» 0+

15 марта
«Клавдия» (записки на сгущенке) 16+

16, 22 марта
«Золотой цыпленок» 0+

16 марта
«Вино любви» 16+

22 марта
«Ромео и Джульетта» 14+

реклама

Сопрано
реклама.

реклама

реклама

реклама

Камеди клаб
реклама

реклама

реклама

Газета зарегистрирована Управлением Федеральной службы по надзору в сфере связи, информационных технологий и массовых коммуникаций по Тюменской области, Ханты-Мансийскому автономному округу – Югре и Ямало-Ненецкому автономному округу. Свидетельство о регистрации ПИ № ТУ72-00366 от 18 июля 2011 г. Адрес редакции: 625035, г. Тюмень, пр. Геологоразведчиков, 28а. Подписано в печать по графику в 16.15. Фактически в 16.15. Материалы, отмеченные как «реклама», публикуются на правах рекламы.

Учредитель: ЗАО «Информационно-консалтинговая группа «Цезарь». Издатель: ООО «ИКГ «Цезарь».
Директор ООО «ИКГ «Цезарь» Бурова Ю. Е. Главный редактор Бурова Ю. Е. Выпускающий редактор Криницкая Т. Б. Корректор Головко Л. А. Верстка: Козубовская Т. Г.
Адрес издателя: 625035, г. Тюмень, пр. Геологоразведчиков, 28а. Телефон редакции: (3452) 31-00-57. E-mail: edit@vsluh.ru. Отдел рекламы: (3452) 68-89-27. Отпечатано: типография ООО «Офсет-Медиа», г. Тюмень, ул. Коммунистическая, 70, кор. 3, стр. 6. Тел. (3452) 540-560. Заказ № 7647. Подписной индекс каталога «Почта России» – 15485.

Распространение службой доставки издания. Тираж 11 000 экз.